濱江日報

康德四年十一月一日發行

發行人 [illegible]　編輯人 趙秋鴻　印刷人 王瑞慶
發行所 哈爾濱道裏經緯街 濱江日報社　印刷所

電話 總務局 二七七九　編輯局 三一七〇　營業局 二七七九

朝刊 零售每份八分　一月壹圓四角　外埠加郵費兩角
晚刊 每份三分　每月五角　外埠加郵費一角

◀第五九九號▶
＝本報今日出兩大張＝

第三次圓桌會議 昨日午前起開會

【東京二十六日國通電】日英現地交涉第三次圓桌會談，十六日午前十時四十分起，仍在外務次官官邸開會，日本方面加藤公使，武藤少將，田中領事，太田中佐，太田少佐，寺岡事務官，英國方面，顧里治大使，畢克敦少將，哈巴特領事，布里晉，瓜布斯兩書記官等出席，關於天津治安問題，由小委員會報告結果，即以此爲中心，入於正軌之討議矣。

有田外相報告日英會談經過

【東京二十六日國通電】有田外相，於二十六日之樞府本會議散會後，在別室求近衞，原正副議長以下各顧問官之參集，對於有田，顧里治會談經過，結果及現地交涉經過，約歷一小時，作詳細之說明，報告會談順利進行云云。

日英第二次現委會經過

【東京二十五日國通電】日英現地交涉委員會，於午後二時二十分散會，繼續午前即應現實之事態，對於天津軍當局與英國租界當局協力維持治安之方途，續行討議，主要以日方之田中領事，與英國側哈巴敦領事之間，作熱心的交換意見，結果

一，對租界內一般犯罪强化取締。
二，英租界內反日共產份子，共同取締，共同搜查。
三，設置日英連絡機關。
四，引渡殺害程錫庚氏犯人等諸點，日英雙方之見解已甚明瞭，更爲期問題之具體的解決，其基礎資料，亦已完全提出，故將其整理統合，對日英兩國意見一致之點，及尚有多少之懸案之點，使之明白，將其報告與圓桌會議，在該席上進行正式討議，午後五時四十五分，其任務移了而告[illegible]第三次圓桌會議，自二十六日午前十時半起，在日英雙方委員出席之下，在外務次官官邸，對於日英現地交涉中目爲最大難關之天津治安問題，由兩國有誠意之諒解與協力，於二十六日中，即到達解決之形勢云。

呈活躍，以及陣地上張開警戒網，故阻敵空中，不克由空中攻擊，於二十三日八次，二十四日五次之敵爆擊機之襲擊，至二十五日則一次亦無襲來，僅有敵戰鬪機於午前八時，九時，正午，午後四時之四次襲來，但我砲擊至午後益加猛烈，伊勢，宮尾，三島，鷹司內山等之各部隊，敵陣地砲彈如雨云。

在南昌南方擊潰敵軍

【漢口二十六日發國通電】皇軍中山布施各部隊，二十四日朝，於南昌南方二十五公里合山李村附近，將敵軍一千激底的擊滅矣。

因英側承認原則論 抗日諸團體大恐慌

【天津二十五日發國通電】於日英會談中，英國側承認原則論，重慶政府固不待論，即蔣介石所操縱之抗日共產團體，莫不大見動搖，其中因此最感恐慌者，爲擾亂華北治安經濟工作，在秘密室內英法租界之GG團，藍衣社外十餘種共產份子團體也，彼等皆極焦燥，自一二日前，各團體殘留幹部，會於極秘裡，以
一，最近蔣介石竟不顧運動資金。
一，因租界隔絕不能活動。
一，日英會談結果，英國已容認日本側之要求。
以以上問題爲中心，有所協議，結果，此際與蔣介石脫離，投降日本軍乎，或解散團體乎，以此二點作爲結論，故近將移於實行以上二點之任何一點，惟以日英會談爲楔機，華北之抗日共產諸份子，因已失却巢穴，無術可施，將相率與蔣介石絕緣云。

敵機損失七百五十架 蘇聯極東空軍受致命打擊

〇〇基地二十六日發國通電：二十三日，我地上部隊，開始猛攻擊以來，哈爾哈河畔之敵，受潰滅的損害，並對岸之砲兵陣地，遭我軍壓倒的砲擊，殆已喪失戰意，爲挽回自己劣勢，以空軍部隊，屢行飛來戰場上空挑戰，經我百戰百勝之我荒鷲邀擊，二十三日，擊墜四十五機，二十四日四十一機，至二十五日午後六時，判明者，又擊墜十七機，合計百零三機。今次事變發生以來，至二十一日，經我荒鷲，擊墜或爆破之敵機，五百八十八機，加二十三，四，五之三日間，擊墜之百三機，合計爲六百九十一機之多數，加第一次歐門汗事件以來，擊墜爆破之五十九機，總數爲七百五十機之驚人的損害，已達莫大數字，爲記錄，此外受我空軍，相當損害，而於外蒙基地附近，不時着陸，已成爲使用不可能者，則敵空軍之蘇聯誇稱之極東空軍，已有遭致命的打擊。

第三次空襲巴東及巫山

〇〇基地二十六日發國通電：日本海軍航空部隊，二十五日午後，對長江山峽嶮中敵軍需據點，巴東（湖北）巫山兩地，加以第三次之空襲，予敵以大損害，蓋淺野中佐所指揮之精銳大編隊，途中分爲二隊，分途急襲該二地，對敵市內外軍需品庫羣，加以正確之猛炸，各處均起壯絕之火燄，全機歸還基地矣。

在歐門汗上空 廿五日空戰結果

〇〇基地二十六日發國通電：於二十四日之戰果中，頗使日軍士氣大昂之日軍荒隼，二十五日亦追求敵機，担當諾門汗戰場上空附近之警戒，收得以下之戰果，即；
一，午前八時二十五分，野口部隊，在戰場上空，發見E十六型約三十架，當將確實擊墜三架。
一，繼午前九時二十分松村部隊，在哈爾哈河王府上空發見E十六型之敵機約三十架編隊羣，當將其中八架確實擊墜（外有不確者五架）。
一，野口部隊更於午後二時四十分因E十六型約四十架，在戰場附近上空，竟越境二次，遂敢然邀擊，經奮鬥之後，確實擊墜二十九架，對敵空軍，與以致命的打擊後，全機悠悠歸還云。

風聲鶴唳！敵恐懼日機 竟禁止養鴿

太原二十五日發國通電：皇軍之無敵空軍，屢次空爆下之敵軍，陷於極度恐怖中，據近抵太原之確報稱，担任鄭州警備之孫桐萱軍，因爲每鴿羣飛鳴聲，即聽爲爆襲警報，大形狼狽，結果，竟由七月下旬一律禁止養鴿，飭警務局嚴重取締，故民衆稱之爲風聲鶴唳令，譏笑其空襲恐怖之心云。

總攻擊第三日之哈爾哈戰線 我軍始終於優勢中進展

巴爾夏嘎爾前線二十五日國通電：堀井，伊藤，山田，總攻擊第三日之哈爾哈河戰線，自未明午前二時射出之我方砲擊，不加停熄，向哈爾哈河畔集中轟擊，敵砲兵陣地之大部分，遭我砲擊及轟炸破壞，敵對我砲擊，已失應戰之力，僅一，二門重砲及若干之野砲應酬，有時發射榴散彈，敵數日來於哈爾哈河架設之橋梁遭我須見部隊沿澤部隊之決死的轟炸與集中之砲彈，大部分破壞，敵之越境部隊中逃遲者，急速修理橋梁工中，躍起向外蒙領渡河，退路被阻，遭我長野，井置，山縣，酒井，須見各部隊，殲滅於各處，尤其此次敵越境戰車羣均被我軍的破壞擱坐，殘餘者，因受我方之遭遇戰，與以激底的殲滅的打擊，加以我空軍部隊之驟

京漢線展開殲滅戰 信陽之敵已被包圍

【京漢路〇〇二十六日發國通電】在炎熱之河南平野，高擊旭日旗，以怒濤之勢向西方急追劉汝明，衞立煌麾下敗敵約一萬中之日軍鈴木，松枝，青山，山口，元川，中山各部隊，二十五日午後，已肉迫京漢路西方三十餘公里敵第〇據點之〇〇，刻正猛攻中。

【〇〇基地二十六日發國通電】二十五日午前十時，秋山陸鷲部隊之轟炸編隊，在竹下大尉指揮之下，飛往京漢路西方戰線上空，對向信陽西北方五十公里敵據點〇〇集結中之敵部隊及各戰線，投下巨彈，並行地上掃射，予以莫大之損害。又下田部隊前川大尉所指揮之〇架，二十四日對蟠居江南通城南方山岳地帶內之敵，加以反復痛炸，使之向南方潰走矣。

【漢口二十六日發國通電】據二十五日午前七時五分日本陸軍機偵察，二十五日朝奪取信陽北方（四十公里）京漢路上要衝〇〇之後，仍將敗敵向西北方追擊中之日軍鈴木，松枝，山口，青山各部隊，自京漢路西方二十餘公里〇（附近，以數縱隊繼續猛進中，與敗敵之距離，已短縮至數公里，其捕捉殲滅，已迫於今明日中矣，而將敗敵在左側背包圍之自二十四日起開始進擊之森岡，長谷川等新銳各部隊，二十五日拂曉，在信陽西方三十公里之地點，擊破所在之敵，刻正急進中，敵瞎斯與强力兵團，由側背沿々出現，一時頓形混亂狀態，在京漢路西方二十公里以至三十公里之地區內，左右往徊，已陷入日軍之包圍網下矣。

寫眞：由上起1哈倫阿爾辦驛蘇聯盲爆之跡，2.被爆之住屋，3.白系俄人極端痛恨蘇聯機之盲爆，4.於〇〇皇軍砲兵隊之活躍，5.監視不遜越境之蘇聯軍。

敵企圖奪還開封 被皇軍將其擊退

【〇〇基地二十六日發國通電】於黃河南岸地區，屢次蠢動之第十三軍長孫桐萱，令其部下之八十一師赴鄭州，二十師赴尉州，二十二師赴扶溝，騎兵一個師赴周家口，由以前，即對黃河南岸重要據點，集中兵力，企圖奪還開封，虎視眈眈，伺出擊之機，嗣由于皇軍機敏之偵察，事前業已察知，乃制敵之機，先由皇軍荒鷲，連日之爆擊，將之激底粉碎，同時，皇軍地上

矣。

於巴魯斜克魯高地之我氣球觀測隊活躍之狀況

部隊，向開封南方之朱仙鎮出動，猛擊敵軍，遂大破之，現已確保此一帶地方，仍對敗敵展開急追戰中。

如斯，敵之攻勢企圖，遂因皇軍之神速進擊，及各河川之大增水，並因其兵站線之斷絕，敵兵遂皆疲憊不堪，喪失戰心，而夢想之奪還開封，終于夢想而已。

蘇聯機盲爆富拉爾基民家

國境制空權仍在我掌握

【〇〇基地二十六日國通電】二十五日敵空軍之出沒狀況，因受二十四日之打擊，SB轟炸機殆未見其隻影，只以E十六型戰鬪機，大舉企圖挽回自己之敗勢，然被日軍荒鷲之邀擊捕捉，不但未得如願，且被擊墜多架，蒙悲慘之打擊。對此日方之損害，僅不過一架而已，制空權之王座，依然未搖，無敵空軍之真價，益呈燦爛之光輝矣。

敵軍於安庄附近發生激烈內訌

太原二十六日國通電：爲連次敗北，陷於極端缺乏物資之敵，軍內之對立抗爭益見激烈，最近在開封東南十五公里之安庄附近之共產黨新編第四枝隊遊擊隊與殿祥部約二百人屬之遊擊隊，李衛國之約五百人，因爲爭奪，征發食糧之地盤，演成激之倒戈戰鬪，結果，李被吳擊滅云。

又李吳兩軍之抗爭，自去年末，與今年六月下旬，已行二次，迨今次是爲第三次，此種因爲征發食糧，引起敵軍間之武力抗爭，有隨着抗戰之延長，而益趨深刻化之傾向，所以於今抗戰陣營內部的危機，已迫于眉睫矣云。

英國之侵略支那——及其在支之權益（二）

此阿片戰爭，實予虎視眈眈，周圍支那大陸之列强，以侵略口實，以此爲楔機，而使支那化爲沿沿之植民地矣，此實含有重大意味，以往不肯與外國締結條約之清朝，因阿片戰爭，遭人看破，老大支那之實力，於是不耐列國之强壓，一八四四年，不得已，先與美法，其次與西班牙，荷蘭，德意志，葡萄牙，締結同樣條約，所謂通商條約者，其內容對於外人容許治外法權，及甘受限制關稅之侵犯主權，即廣東，廈門，福州，寧波，上海，五港之開放，及領事裁判權之設定，以及確定輸入關稅率，爲其主要條項。

其後，支那得我國之應援，回復苦勞所得之關稅自主權之喪失，爲今日建設新東亞秩序之癌所謂外國租界之誕生，及樹植於中南支尤大之經濟的政治的權益，以及現時支那之苦悶之種，殆係全爲彼時所播種者，恰如小島之咽喉，爲鷹之銳爪所扼，而難以得食，樹植根基於香港上海之英國，握有列國對支侵略之領導，而伸其毒爪，於支那之心臟部內矣，英國對支侵略之細目，實不勝枚舉，就中最主要者；

當阿片戰爭後，可謂爲近代支那最初之民族運動之洪秀全之長髮賊之變亂蹶起，初時得英國援助，奪取南京，上海，爲根據，當時，北京政府，委英人戈登將軍，則滅之，示恩於北京政府，希冀將來有所獲得，速北京政府之征討軍，爲奪回落於洪手之上海，通過租界時，立誘致法國以中立地帶爲理由，將征討軍擊退，於是，上海租界，章程出現，以及執行租界行政之英法共同機關之工部局發生，又清朝之稅關吏，悉因此次變亂，而逃亡一空，以致關稅事務，均落於英美法三國共同管理之手矣，作成總稅務司之要職，須以英人充任之惡例，直延至今日，一八五八年，英法聯合逼天津締結天津條約，二年後之六〇年，以不履行該條約爲理由，佔領天津，而逼北京而締結北京條約，確認開放牛莊，登州，台灣，汕頭，濟南，五港，駐割北京之英國使節之任命權，英國人之治外法權，及支那內地旅行權，以及營業自由，則將以前由南京條約，所獲得之侵略權之擴大强化者，一八七六年之芝罘條約，更將爲外國貿易之四港，於揚子江開拓成功，裝卸貨物之大港，進向制霸揚子江流域之野望，至一八九八年與支約定，不准割讓揚子江於他人。

一方面，與此政治的侵略相呼應之經濟的侵略，亦形影相隨而進展，於是反映本國資本主義之發達，獨佔支那貿易之大半，一八六四年，創立匯豐銀行，爲金融的支配據點，舉行財政借款，以佈置其鐵道，礦山權利等，縱橫盡之攫取網於各地矣。此時之英國，對支外交，巧妙之極，操縱美法德比等列强，伺北京政府之機，獲得數之權利，即：英國睨俄羅斯之對支進出之鋒芒過銳，結日英同盟，以阻俄國之野望，歐洲大戰後，鑒於日本之勢力，隆隆而起，如是，一反掌而廢棄同盟矣，另出花樣，誘致列國，於一九二二年，締結九國條約，此條約，即以英國爲中心，維持各國於支那權益現狀，實爲建設東亞新秩序前途一大障害者也。

日海軍航空隊猛爆樟樹鎮

【上海二十五日發國通電】艦隊報道班發表：昨二十四日，於華中方面，海軍航空隊，以大部隊，空襲重慶矣。以外，並以其他有力部隊，實施對南昌南方樟樹鎮，豐城附近之重要軍事施設，及贛江水路交通之偵察攻擊，於本次攻擊，將樟樹鎮附近之火藥庫形勢之建築物，用直擊彈，加以猛烈之爆發，看見火光冲天，引起極大之火災矣，其他又爆破軍用艇二隻，沉沒於水，並破壞倉庫多數，收得甚大之戰果，然後歸還。又對陸軍作戰協力之部隊，會同爆擊通城（湖北省東南部）及雲溪（湖南省東北部）附近一帶之敵軍，予以巨大之損害矣。

因英國之後退一部英人焦慮

【天津二十六日國通電】因東京會談，已急轉直下，突破難關，對於一般問題，兩國間成立原則的諒解，一路向會談成立進展中，然當地英國側，而對該會談之成行，頗予莫大之關心，依日英雙方之外交的折衝，期待租界問題圓滿解決，深望早脫隔絕之重壓，惟一部英人間，以此次之容認根本要求，係待華北英國側既得權益，全的後退之意味，即謂英國之大讓步，乃即喪失華北經濟的基礎，殊不能再忍日本之重壓，對會談之成行，覺抱複雜憂慮之國情，斯以英國人間，對事態前途，悲觀者，企圖向上海，香港，其他華中方面遷移商號者，層出不窮。

日英會談第三日 因天氣炎熱之關係委員等均現疲勞色

【東京二十六日發國通電】日英圓桌會議第三日之十六日，由早朝起，冒十分蒸熱，委員等，亦因連日會議，而現疲勞。今日較往日爲遲，由午前十時四十分開始。日本方面，爲加藤公使，栗原東亞局長，田中領事，武藤少將，太田中佐以下七名。英國方面，爲畢克特少將，哈巴德領事等五名。日本方面之太田中佐，今日開始登場，於非常緊張裡，會議開始之前一時半即來，今日因天氣特別炎熱，會議室早將電扇開放時刻，催促涼紅茶，冰水等物。爲此次會議每日耗用相當之消耗品，並由警視廳及麴町署派來每日從事警戒之警察二十三名，其他每日須午飯百個冰三十貫，官邸雖有電氣冷藏庫，亦不敷用，英國方面之代表，尤其特好威士基汽水等物，每日均須預備，估算廚房之臨時費用，一日須一百三十四圓云。

招聘

今有某大公司急欲招聘男性英文打字員數人願就者請急投函道裡信箱第四二二號

廣和東股東權出讓啓事

敬啓者茲爲敝人以向在道裡市場十一道街開設廣和東玻璃莊委任王錫廣爲該號經理迄至客歲四月間王錫廣因故辭去乃又改任原學先爲該號經理今因敝人意將股東權讓與原學先凡關於該號之外存外欠統由原學先接受承管今後生意之贏虧概與敝人無關恐未週知特此聲明

出讓人 劉冠一　接受人 原學先　同啓

813

隆中策

陽命書院著作家

明清民初人物誌

滴天髓全書

紫微斗數全書

吉林

省當局由本年起樹立 造林十年計劃

在土們嶺收買民地栽培樹苗

造林爲開發國家富源之前提，年來追隨我國中央當局產業五年開發計劃，造林之聲，普及全國，吉林省當局，爲造林之實踐，由本年度起，對造林樹立十年計劃，第一步以京圖線土們嶺爲植苗之所，在土們嶺收買四千晌之民地，開闢爲樹苗植種地，於三年時可得數百萬株之苗，十年時可普及全省各地，彼時造林成功，對於農田之水害，及風災，均可防止減少云。京圖線土們嶺驛，距吉林五十二公里，爲九各縣界，該地風景清幽，山嶺叢雜，實爲造林之佳所，爲暑期之避熱地，爲冬季之滑雪場，現有造林苗圃試驗所一處。

第二松花江 航行集中地 將於明年變更

吉林 第二松花江航業，年來經哈爾濱航政局之指導，與吉林航業公會之積極改善，業經有相當之成績，因第二松花江航運中心地將有變更，據航業關係方面之調查，本年終航時因水電堰堤之建設，將橫斷航行，將來歷年之航運將以小豐滿爲中心，分成上下段，上段至小豐滿爲終點，下段以小豐滿爲起點，在該地換裝航業，關於此事，正在講求對策中，將來變更法航業，關係甚注意云。

勤勞奉仕 學生部隊 昨已抵圖們

（圖們）蔡縣少將引率之滿洲勤勞奉仕學生部隊一行七百九十三名，乘臨時列車，二十四日午前四時四十分，神氣圖滿，到抵圖們驛，當飲國防婦人會員所進之茶，於照漱早餐後，遺下以秋田礦山田村教授爲隊長，擬赴新京方面之一行十九名，於歡呼萬歲聲中，同五時，以約一個月之預定，前往勤勞地牡丹江方面，同別動隊，亦已乘七時五分之列車，赴新京方面矣云。

延吉

林野局疑獄事件 經愼重審理已行判決

又電　關於林野局疑獄事件，中村軍良以下三十五名之贈賄收賄，僞造公文書，欺僞事件，曾於五月起開庭十數次，至六月二十四日，由延吉地方法院，由審判長青木法院長係生田檢察官，大森，田中兩書記官，山內繙譯等　判決如下。

收賄之部

一，元管所事務所長，上條喜一郎，判處徒刑三年，（按照檢察官要求之處刑）追徵金九千三百四十九圓四角三分，未決期按拘留百八十日計算。

一，前林野局管所係村山申，判處徒刑十個月，（檢察官要求之處刑爲一年六個月），追徵金九百元。

一，前管所主任辻本文彌，判處徒刑一年四個月（檢察官請求處刑爲二年六個月），追徵金三千五百元，未決拘留百五十日計算。

一，向一夫，判處徒刑五個月，（檢察官要求處刑六個月）追徵金三百圓

一，前林野局作業主任，岡虎彌太，判處徒刑八個月，（檢察官要求處刑爲十個月）追徵金八百圓

一，前林野局作業主任，金弘一，判處徒刑六個月，（按照檢察官所請求之處分），追徵金五百圓

一，前管所股長，中川猪四郎判處徒刑六個月，（按照檢察官之原案判決），追徵金三千七百五十元，未決拘留六十日計算。

一，前林野局管所係，川西長重郎，判處徒刑一年四個月，（按照檢察官原案裁判），追徵金三千元，未決拘留六十日計算

贈賄之部

一，車善君，判處徒刑一年，（按照檢察官原按判決）未決拘留五十日計算

…未完…

全滿特產週報

據中銀調查，前週中（十七日二十三日）全滿特產市況如左。

△大豆，前週央打破九元之關門本品，及本週因歐洲不變輸出帮率皆觀望，又乏適於等級之材料，且加以國境紛爭擴大，週初大連現貨爲九元一角八，哈爾濱近貨爲七元六角七，比前週末貴有七分乃至一分，其後歐洲依然傍觀，輸出帮殆無買氣，混保寄託增多，並受各地實證券貨之潤澤，恐其不利投實居多，同時並因佐賀組合長赴京政府對於大豆統制，有爲期不遠說，呼聲極高，遂趨下落，二十日(木)大連現貨爲八元八角五，哈爾濱近貨爲七元四角二，比週初落有二角三乃至二角五，繼於二十一日(金)德國突有成約之訊，內外輸出帮一齊買進，人情恢復，週末大連現貨爲九圓二分，哈爾濱近貨爲七圓五角四，於稍有反撥裡而越週。

△豆餅，以購者稀薄於無起伏裡而越週之本品，及本週因輸出帮不振，市況委疲，且加餅軟疲，週初大連現貨爲二圓九角一，比前週末落有五釐之譜，以此足爲週中之大價，次即漸落，二十一日(金)大連現貨爲二圓八角六，比週初落有五分，週末因大豆提價，日商追買，大連現貨爲二圓八角九分五。

△豆油，因於夏枯閑散期，實乏適於品格之材料，於軟調裡而越週之本品，及本週交易依然不振，週初大連期貨爲二十一元七角五，比前週末貴有五分，此即低落，十九日(水)，大連期貨爲二十一元五角五，比週初落有二角掛零，其後二十日(水)二十一日(金)與大連期貨之二十元六，無甚起伏，週末因大豆提價，以此返隨，價爲二十元七角五而越週。

△高粱，因品格失宜於閑散裡而越週之本品，週初因大豆提價，殆無成交，十八日(火)大連現貨爲七元七角五，比前週末貴一角五分，此爲週中之大價，其後漸落，二十一日(金)出現七元四角七之小價，週末因他品俱漲，終以七元六而越週。

大連大豆	五月平均	六月平均	前週平均	本週平均
本年	八·四五〇	八·九五六	九·一〇五	九·〇〇七
去年	六·八六九	七·七三二	七·三四八	六·四九五

大連豆餅	五月平均	六月平均	前週平均	本週平均
本年	二·八九三	三·〇三五	二·九三三	二·八八八
去年	二·一九六	二·二二八	二·二三九	二·一七三

大連豆油	五月	六月	前週	本週
本年	一八·七四	一九·六五	二一·八七	二一·一六
去年	一四·八二	一九·一三	一八·〇〇	一六·九〇

大連高粱	五月	六月	前週	本週
本年	六·四九三	六·九九三	七·六四五	七·五八〇
去年	五·二〇四	五·六五六	五·五五四	四·九二五

本埠錢糧行

七月二十六日

大豆

		最高	最低	下市
前場	八月半	七六二	七三三	七三三
	九月半	七六〇	七四五	七四七
	十月半	七一九	七〇五	七〇八
後場	八月半	七三四	七三二	七五四
	九月半	七六〇	七四六	七四九
	十月半	七二一	七〇七	七二一

現市　八站四等豆　六七二

新京豆

午前	七月末	七九八
	八月末	七九五五
	九月末	未受
午後	七月末	未
	八月末	
	九月末	
美麥		未受

◉大連糧行

七月卯　六，四分之一
九月卯　六二，四分之一
十二月卯　六四，八分之七

現大豆	八八五
七月末	八八二
八月末	八八二
九月末	八八三
十月末	八四一
十一月末	八二四
現高糧	六五五
七月末	六六七
八月末	六八三
九月末	六八五
十月末	六六三
十一月末	六四二
現豆油	未受
八月中	一九九〇
九月中	二〇五〇
十月中	二〇八〇
十一月中	二〇五〇
十二月中	未受
現豆餅	二九三
八月中	未受
九月中	二九一
十月中	未受
十一月中	
十二月中	二七四

國泰有聲大戲院　哈爾濱道外十六道街　電話……八九八一番

新片今天准演

新華出品對白有聲偉大巨片

優待券末日有效

情天血淚

金焰 袁美雲 梅熹 主演

戀愛與義務　一朝失足千古恨　落花非如夢　再一回頭百年身

新舞台　道外北四道街

早：鄭麗艷　方寶成　蕭麗華　韓寶春　花秦樓　小桂花　小荷花

晚：張孫妻　白麗霜　蘊藝蘭德　方寶成　韓寶春　花秦樓　小桂花　小荷花

場　美鳳樓　婚姻不自由　伐子都　頭本桃花峪

場　節烈　三公案　劉雙全　孝德公雞　鐵慘慘　二本慘慘

亞洲
（今天開演）
生龍活虎
明星公司有聲對白偵探鉅片
顧蘭君　王徵信　顧梅君　龔稼農（主演）

下期開演　新華公司有聲對白新出品▲▲▲▲六十年後上海灘！

大光明有聲電影院　道裏中國九道街　電話六九五二番

預告

藝華新片▲▲▲▲▲▲▲准於情天血淚公演後相繼上映！

情場慘殺大血案！

藝華本年度之偵探香艷巨製……

神秘夫人

路明

小姐做了律師　王乃東　秦桐　合演

幕幕血展　有有皆悲戲

八月四日演

光華大戲院　哈爾濱道外六道街　電話八九七五番

今天演

小博士

林華影片公司出品　對白有聲悲哀巨片

葉秋心　蕭英　徐素貞　郝小雲　主演

下期放映　三〇三大劫案

哈爾濱道裡

公和利的體育用品

批發零售　一概價廉

平安電影院　電話四五一二番

（今日公演）

聯華公司有聲歌唱

自由天地

陳燕燕　李清　合演

下期　社會之花

華樂大舞台　道外十六道街　偉大模範劇場

余君叔岩得意高足　李少春　程玉菁　李寶奎　高維廉　蘇連漢　邱富棠

偕羣慶社全體青年少壯派演員百餘人一齊登場

（今日晚場七月二十七日星期四）

紳商懇煩　再演雙齣　一文一武　拿手傑作

乃師授親　托兆碰碑　＝演員表＝　李少春楊繼業　蘇連漢楊七郎　李寶奎楊延昭

名奏短打　白水灘　＝演員表＝　李少春十一郎　蕭福山一面虎　羣慶社全體武行助演

李藝員雙齣偉劇介紹

李藝員應紳商懇煩今晚再演一文一武白水灘飾十一郎爲個人短打負譽名作身段腰腿均見工夫其之漂亮乾淨固無出其右者開打尤爲火熾緊湊極盡勇猛之能事托兆碰碑則又是老生唱工重頭劇矣飾楊繼業得自乃師親授唱工之繁無與倫比腔調固全遵余門本派不越雷池一步也佳劇蟬聯公演一般夙嗜李劇者當更熱烈擁護也

火速訂座！免抱向隅！

午后一點半開場！

恐怖名片　百看不厭　最後開演　機會不再

本月廿六廿七廿八連演三天

再期開演恐怖之夜恐怖巨片

預告　上海新片

新華公司最新製成新型諸趣大笑片！

全部對白滑稽有聲巨片

王先生吃飯難

主演　傅威廉　尤光照　章志直　倉隱秋　湯傑

◉招登廣告　本院招登玻璃版廣告有欲登者請駕臨本院賬房與高君接洽

爲愛熱火突起‥拋子女背夫潛逃

爲情犧牲自刎‥成就了兒女良緣

大光明有聲電影院　道裏中國九道街電話六九五二番

今天公演新片

廿七廿八廿九卅卅一日　連映五天　午前十一點開

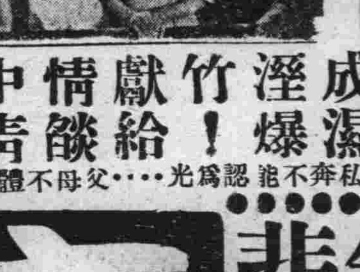

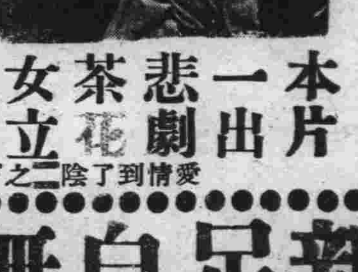

本片一出悲劇茶花女立成濕淫爆竹！獻給情談中青年男女修正戀愛根本之眞諦

愛情到了陰二之下私奔不能認爲光‥‥父母不體諒子女自殺不能算是出路

情天血淚

袁美雲　金焰　梅熹　三大第一流明星初次精心合演

劉繼羣　葉小珠　李紅　韓蘭根　白虹（合演）

卜萬蒼繼貂蟬後再度佳作

新華足以自豪無敵悲劇　哀感頑艷盪氣迴腸

下期准映　大家庭

現在實施之一部燈火管制
希市民更深一層理解
對認識不足者卽行斷乎取締

自本月十六日起，本省實施之一部燈火管制，關於哈市之一般狀況，昨日濱江省當局，曾以談話式之解示，向一般市民有如左之希望各點。

現在實施中之一部燈火管制，一般成績，尙甚良好。其室亦勿使過暗，對於業務之進行上，使不發生障碍，此外最近市內之强盜殺人，及交通事件造次頻發，此乃凝惡之漢，藉暗夜中之橫行，其取締當局，正講求防止對策中。但要望一般市民，對於防犯上，須加特別注意，希與當局共同協力，至於交通事故之發生，一部多由於市民在車道上步行，而不加注意，以致發生者。故希望市民特別留意，散步之時，可在步道上行走，橫斷街路時，須於十字街處通過，更對於在室外玩弄花火者，對於防衛燈火管制之趣旨，認識不足之輩，擬行斷乎取締之方針。

基於上次高等文官考試
晉級及人事之異動發表
▲＝省署奉中央命令後發表

濱江省下

濱江省公署當局，以過去之高等文官考試，經過審判之結果，對於合格者，業經發表，玆昨日省署，奉到中央命令，關於濱江省人事異動，及其晉級者，其於上次考試之結果，業已正式發表，於同日亦公表如左，故省公署

△濱江省高等試補加藤重兵衛，龍江省景星縣副縣長。
△濱江省蘭西縣副縣長猪方萬門，任奉天省鳳城縣副縣長。
△東寧縣事務官石橋惠，任蘭西縣副縣長。
△北安省鐵驪縣屬官，佐藤誠次郎，任雙城縣事務官。
△濱江省長官房屬官鈴木好，任省長官房事務官。
△哈爾濱市公署屬官津島勝一，任市視學。
△延壽縣高等官試補渡邊勝之，任三江省開拓廳事務官。
△濱江省高試一水傳，任龍河省事務官。
△開拓總局屬官南木虎一，任濱江省開拓廳事務官。
△濱江省事務官坂部正道，任濱江省地方職員訓練所教官，兼省長官房事務官。
△肇東縣屬官吉岡一，任琿春縣事務官。
△興安南省科爾武右翼旗高試，土岐龍男，任五常縣事務官。
△濱江省技士宮崎守，任省開拓廳技佐。
△產業部技士西村天造，任濱江省開拓廳技佐。
△海龍縣技士三浦正之，任雙城縣技佐。
△濱江省屬官中村健，任漱江縣事務官。
△哈爾濱市技士高島隆一，任市公署技佐。
△哈爾濱市技士勢村二三，任牡丹江市公署技佐。
△牡丹江市公署庶務科長，岩崎平五郎，任呼蘭縣副縣長。
△呼蘭縣副縣長渥美洋，任濱江省地方科長。
△哈市公署事務官增田友壽，任牡丹江省開拓廳事務官。
△興安北省署藪野弘一，任濱江省警務廳事務官。
△陳巴爾虎旗，高等試補岡部理，任濱江省警務廳事務官。
△濱江省官房屬官徐鳳樓，任省官房秘書官。
△五常縣事務官王俊山，任黑河省開拓廳事務官。
△黑河省事務官尤廷榮，任哈市公署事務官。
△賓縣屬官闞立權，任濱江省長官房事務官。
△濱江省高等官試補王思齊，任省長官房事務官。
△肇州縣事務官馬空羣，任肇東縣事務官。
△哈市高等官試補張翼飛，任哈市官房事務官。
△呼蘭縣高等官試補林鐘英，任呼蘭縣事務官。
△五常縣高等官試補葛守綸，任五常縣事務官。
△濱江省民生廳徐慶瑞，任牡丹江省開拓廳技佐。
△濱江省官房屬官穆嶽宗，任賓縣事務官。

生活必需品標準價格
市商工科聯絡各關係機關當局制定
分給買賣雙方遵照買賣

市公署商工科，爲確保全市民衆生活之安定，並日需品價格之平抑，本濱江省之通令，連日以來，與商工公會連絡，實施生活必需品調查，結果對於高抬物價之奸商，先後摘發，並規定『哈市生活必需品小賣標準價格』，市當局，爲期全哈市民對於日需品價格之澈底，曾以滿日文印刷九萬餘枚，食料品小賣標準價格表，於十六日午前十時頃，由商工科，召集各區事務員，按各區管內居民戶數，一戶一張發給之。俾期五十萬市民，知道生活必需品之價格，以免受奸商愚弄。其小賣標準價格如左；小米每立一角四分，高粱米上等品一角三分包米一角三分，包米粉每斤七分，高粱米粉八分五，粟子粉一袋(二二五瓦)一角四分，小豆一等品，每立一角三分，綠豆一角八分，花豆一角五分，母油每斤一角六分，大油一角三分，大醬八分，面醬二角，清酢(高粱製)每斤六分，豆油一角八分，香油六角五分，面鹼六分，大料中國產每斤一元一角，花椒一元四角，高粱酒，滿洲產，每斤三角，老酒二角，清酒二角，落花生二角二分，木耳二圓五角，粉條(綠豆)二角五分，地豆粉條，每斤一角八分，以上之食料品，共計二十六種，皆爲市民每日不可缺者。市當局規定標準價格，飭令各商遵照售賣後，如發現有任意高抬，不遵規定標準價格者，查獲後，斷然予以嚴重處罰云。又：以上之物價規定，爲本市第一回施行，市商工科爲謀必需品價格減低，絕對再行第二回之平抑，目下正着手準備一切中云。

國軍激戰實況報告
＝大同報記者董步蟾＝

由協和會市本部主辦之時局講演大會，隔昨從軍記者大同報社董步蟾，曾參加華樂舞台之講演會，午後七時半，又於公園出席國軍激戰實況報告講演會，其講演內容分誌於左：一，事件的原因 二，犯境情形 三，從軍經過 四，國軍的奮戰

在右述以外，董君並述從軍感想如下，我在此次從軍，還有幾樣感想，就便說一說。

第一我這次從軍，親眼看見地上戰，空中戰，可以說是危險已極，上有炸彈掉下來，下有砲彈打過來，但是不是由頭上飛過去，就是落在前後左右的地方，眞僥倖沒中了敵軍的砲彈，不用說砲彈，若是中砲彈炸裂的鐵片，就是上的話輕則成傷、重則當然是活不了，可是在槍林彈雨之中，我並沒有感覺着什麼叫害怕，這種原因，就是我從出發的那一天起，就有了犧牲的覺悟，殺身成仁，爲國捐軀，這乃是我們 國民應有的責任。

抵抗頑敵保護國土，固然是軍人的天職，可是細想一想，敵人是我們國家的敵人，也就是我們國民的敵人，國土是我們國家的國土，也就是我們國民的國土，是不應該只靠着軍人的，古語所說，國家興亡，匹夫有責，就是這個意思，我這次從軍，雖然沒有拿槍把敵人打跑了，保護國土不是由於我的手，可是我到前線去，親自看看國軍奮戰和敵軍的殘暴情形，報告國人，這固然是記者的義務，也就是盡國民一份子的責任，所以我盼望我們國民，對於國家，要有愛國的觀念，要有犧牲的決心盡國民一份子的責任，那才算國民一份子呢。當時聽衆十分踴躍，迄至十時許，方告圓滿終了云。

關於市內用煤
當局爲求需給圓滑
斷行樹立劃期的新方策

關於本年冬期，市內及省下之燃料(煤)之需給，觀側不足之情勢，乃爲由各方面推想而形成者。故當地省市各關係機關，即與中央並鐵道當局間，行種種之折衝，將於最近，能有具體對策。關於哈市所需要之煤斤，向來以鶴立崗煤爲大宗。自開江以來，至七月中旬，運哈數量，僅約萬噸。而於例年此期間，已運來哈者十萬噸，茲呈半減以下之比例。在右四萬噸煤行中，有約一萬噸之工場用煤減量，因之在江運需要上，依然旺盛，及其他特殊事項，考察之結果，今後之輸入，希望頗爲稀薄。故關於對策之講求，有斷行樹立劃期的新方策之期待云。

愛國志士 相繼而起
▲踴躍輸將

槍後支援愛國運動之我哈市市民，連日獻金，極爲踴躍。玆昨日協和會，可接到多數如左；

▲鎮泰東
張庶珍　四十元
程貴庭　四十元
芾松軒　二十元
▲永聚福
王荆山　四十元
盛德齋　三十元
蔡德三　十五元
郝功忱　十五元
▲永合泰
高惠山　一百元
王秀文　二十元
▲成文厚
王恩田　八十元
李建平　七十元
王子範　十元
李子餘　十元
李德馨　十元
劉禎臣　十元
馬正文　十元
▲同盛泰
宋景山等一同　一百元
▲成義公記
吳麟閣　五十元
張子青　十元
于子疊　十元
吳靄亭　三十元
▲天義興
馬可財　三十元
馬禎祥　十五元
馬子川　十五元

說明＝熱蒙國境第一戰線將士，冒溽暑，以不眠不休之精神，將外蒙蘇聯軍擊潰於國境線外，國人乃募集慰問袋，送往前方，故接着慰問袋之日滿將士，無不突呈笑顏云。

今天在大光明放映

『情天血淚』四字，轟傳已久，盡人皆知爲新華公司出品之愛情巨片。現此片，已將自今(二十七日)日起始，在大光明電影院公映，此片由袁美雲，金燄，梅熹，三大明星主演，並有韋志直，韓蘭根，劉繼羣，殷秀岑等助演。會上海諸大明星之精粹演成，不論在劇情或表演方面，均與響亮之題目『情天血淚』四字恰相配合，尤其是袁美雲，在茶花女及本片中之表演逼眞，不愧伊成功爲一顆燦爛明星。在本片中之表演，伊自天眞女孩子起始，經過青春之戀愛及少奶奶，賢妻良母，繼受環境之驅使，而與舊情人背夫私奔，爲愛情而犧牲，備嘗辛苦，窮極之時，又遭戀人之夭折，爲對亡人盡其應盡之義務，含辛茹苦，撫養其遺下之一塊骨肉，以至頭髮蒼白，完成其應盡之義務，始在戀人墓前自刎，而追戀人於地下。全片演約二時餘，乃絕對駕乎茶花女雷雨以上之巨片云。

希市民團結一致
共同驅逐人類公敵
香坊署昨開時局講演會
張警佐闡述應付時局意見

香坊署鑑於時局之重大，不容漢視，須國民一致團結確認非常時局，而向打倒赤魔，剷除共禍之途上邁進不可。因於日昨，招集管下諸民層，在舊香坊公園內，開催時局懇談大會，到會者非常勇躍。當由張警佐(沛然)對蘇聯之不法，詳加解釋，並希市民團結一致，打成一片，共同驅逐人類之公敵。尤其目下對防空施設與行事，更當深刻注意。至於防犯惡徒潛入，亦須市民協助軍警，終達理想之目的。如某旅店或鄰右，有行蹤可疑者，須立即與警方連絡，以懲惡徒，繼對旅店，飲食店等，衛生施設，與消毒原則，詳加講解，直至午後三時，始散會云。

今日放送節目
七月二十七日(星期四)

△午前
六・〇〇　格言(京)智者不惑，仁者不憂，勇者不懼
七・二五　清晨音樂　木琴獨奏　勇士之歌外一曲　曼德林合奏　沙漠的商隊外四曲
一一・〇〇　家庭講座　(哈)旅行常識

△午後
〇・三〇　清唱(京)捉放宿店
六・〇〇　兒童劇　(連)
六・二五　特別講演(京)
七・三〇　講演(哈)法庭閑談
七・五〇　京韻大鼓(京)草船借箭
八・〇五　國樂人魚合言外一曲　京胡獨奏　柳搖金外一曲
八・四五　太平歌詞(京)煙鬼現魂　管絃齊奏　百鳥朝鳳外一曲
九・三〇　評詞　洪武劍俠圖
一〇・三〇　蒙古語時間
一〇・四〇　舊劇(哈)刀劈三關

滿洲建國勤勞俸仕
文部省映畫巡回撮影班
下月八日來哈撮松花江風景

積極實施運動之滿洲建設勤勞奉仕隊，目下各地，將入植完了，而作實地之工作中。玆日本文部省，爲明瞭勤勞奉仕工作情形，乃組織滿洲建設勤勞奉仕隊文部省映畫巡廻撮影班，一行有森下泰次，小畑長藏，門倉常順，喜多村幸次郞等四名來滿實施奉仕撮影。其日程如左：七月二十六，新京出發，赴牡丹江，二十七八九日，至牡丹江之龍爪撮影龍爪牧場，七月三十日，由龍爪發佳木斯，八月一二三四日，由佳木斯至千振，撮佳木斯市內風景，及千振隊作業情形，八月五六日，佳木斯發，赴依蘭，撮依蘭青年隊作業，八月七八九十日，自依蘭發，經馬大屯，松花江至哈爾濱，撮松花江風景及青年作業，八月十一，十二，十三等日，由哈出發赴齊齊哈爾云。

松花江水暴漲
二十六日水位爲一三一・七〇米
防水組合日夜注視江堤中

時屆深夏，降雨連綿，松花江水位暴漲不已，江北太陽島及極樂村，三江口一帶之建築物，多被江水侵沒。因之江北船塢居民，連日以來，與防水組合，對於江堤，積極修補，以免不測。二十五日之水位，爲一三一・六一米，二十六日之水位一三一・七〇米，每日增漲八九生的之多。故江北民衆，多顯恐慌，去年松花江決口時，水位約在一四一・二八米，本年之水位，已較去年相差無幾，故防水當局，積極預防中。

245 哈爾濱四十年迴顧史 （禁止）（轉載）

要把西國差會底下教權，歸收到華信徒手中，養成自立，自贊成，距任職以後，七個月內，倏而干預，促成會，倏而提倡中華教會，倏而歡迎西人，倏而助長反動份子，陰謀百出，複雜離奇，竟至惹起華信徒之反感，中間幾經波折調解，終歸無效。幸信義中會來哈集會，經中西數位牧師，秉公道之態度，出任調停，中華基督教會，除保教產所有權外，均爲讓步。

△中華教會提前之預備
哈埠中華教會運動，旣有二十年之歷史，故於未經實現之前，亦有各種宣傳及組織，爲之先導，當地中華基督教改進社，卽中華教會運動中文字宣傳第一先鋒，其組織乃聯合全滿教會中一班優秀分子，共同研究，革新教會事務，以資進行

△基督教聯合會及促成會之組織
哈埠三教會(即信義，監理，浸信)之教友，大多數懷抱教會，須有自立自治自傳之精神，但一時苦無相當機關，從事聯絡，發起具體工作。迨一九二五年，始倡設一基督教聯合會，僅對各教會按近協作，日漸融洽耳。而三教會領袖諸人，尤希望於最短時間，能實現一統中華基督教會，能完全自立，自治，自傳・群情一致，期約三年後成功。故於一九二一年，余日章先生來哈，二會教友，自動發起中華基督教促成會，合以上兩個團體，此中華教會運動原始也。

△中華基督教傳入中國，始自歐人馬禮遜，嗣英法德意諸國，皆有差會，遣派教師，相繼接踵而來。迄今百餘年，跡遍全國，到處設會傳教，道旣傳自西人，則在各地組織之教會儀式禮節，大抵遵守西洋儀式。教會旣經西教士創立，則其教務大權，自必操之西人之手，獨攬獨行，不許華信徒干預。且約爲護符，因而惹起華人基督教之反感，甚至加罪，名於該教，謂其爲宣傳帝國主義者，然非基督教者，實因不明該教之眞正教義，故惧加反對。按查基督教，雖係產自亞洲，然不拘傳至何國，均應認爲宗教，以其教不分國際種族，乃世界各國公認之教。若然，該教傳至何國，即應變爲何國彩色，以應合國人之心理，如教會外表禮堂儀式，內容組織，禮節等等，均應變爲當地儀式，以博國人之歡迎。至於教務，均歸華人主理，一切教權，皆由華人主持，如此，蓋本乎近數千國人之言論，每日中華本色教會，及所謂自立，自養，自傳之教會也。果而達到，若比目的，則可以禦外侮，且少數非教之反對，爲得國人多數歡迎計，此中華基督教會，所以急需組設者也。

△十三道街濱江中華基督教會
民國十年秋，由華北浸信會爲派人來哈佈道，初在道外褒明街租房一所，設立教會，定名基督教浸信會。教友數十人，十一年遷至北十二道街，會務略形發達。十三年復遷至頭道街，由會創設普濟醫院，用濟貧民疾病，並於十六道街，添設福堂，宣傳福音。至十五年，會務益見發達，遂在十三道街，租房一所，教會醫院，始合并一處。

本報發起募集征蒙將兵慰問金啓事

啓者，排難禦侮，古稱義士。弔民伐罪，世號仁人，論功行賞，事有待於竹帛銘勛，酬庸表德，禮尤貴乎壺漿迎勞。此次我征蒙諸將兵，冒溽暑而事征，揮汗如雨。雪白刃以殺敵，流血成渠。排赤剿共，旣伸天討之稜威，禦難捍災，實壽干城之上選。精忠貫日，浩氣薄天。佇聆捷音，雀躍奚似。吾等，後方安嬉，儼列屛幪。纂感勳勞，欽遲無地。用特發起・募集慰問金(以五角起碼，慰問品(限日用品。飲食及易朽腐品物除外)以便彙總寄送轉送前方。答謝遠征諸將兵冒暑長征，血汗辛勞。藉示槍後支援，殷勤慰問之至意。尙希各界士女，熱烈捐輸爲幸，此請鑒安

再者：本報今次，慰勞征蒙國軍，發起募集慰問現金。規定於本月三十日，即行廳事。爲期已迫，尙希各界士女，昂揚熱烈捐輸精神，早日鄉交爲盼。關於斯項物品，本報一經収到，即行送交軍部當局，以憑轉送前方。決不延遲一日，致拂諸位慰勞深意。希對於此舉，充分贊襄，早日捐贈爲禱。至每日所収款物，本報均行按名發表，以示褒揚。同時並發表累計數目，送存數目。以昭愼重。至有投寄慰勞國軍文字者，尤爲本報熱烈歡迎。亦必隨時刊佈，以公同好，而示提倡，尙希諸位亮察爲盼。

（収件處＝本報總務局，及本市各區公所）

主催　濱江日報社　協和會市本部　哈市各區公所　哈爾濱商工公會
後援　哈爾濱市公署　軍人後援會

市立學校之教員
改善待遇確定官制
荐任者廿名委任者約三百九十名
預定八月初發表正式實施

市公署教育科，前奉濱江省令，對於轄下七十餘處，日滿俄小學校之教職員，待遇改善，官制改正問題，經市當局詮衡推荐之結果，於日前呈報濱江省民生廳，經教育關係者審核後，已於昨(二十六日)日正式發表。計荐任者二十餘名(其中皆爲校長，副校長階級)，薪俸最低者每月八十五元，最高者二百五十元，至三百元，平均一百七八十元。此外即爲委任官，除教輔以外，教導，教諭，皆改爲委任官，(即以前各校教職員)，改委任官者三百九十餘名，其待遇，最低者月給三十八元，最高者百九十元，但濱江省轄下各縣旗學校教職員，委任官待遇最低者二十元，關於此次官制之改正，目下市教育科，正積極整理，於八月初旬，即可正式發表，遂照改正後之新俸發給云。

募集慰問金標語

集金慰軍是國民應有的槍後精神！
王道國民應奮袂共起慰勞向赤魔搏戰的將士
我們的安居樂業幸福是國防將兵所賜
值得慰問的是現下爲民衆福祉流血流汗的將兵！

遺失司機證聲明作廢
啓者鄙人前由濱江省警務廳所領之汽車司機第一七六六號普通免許証不愼遺失除呈請補發外特此聲明作廢　鄙人孫鳳舞啓　3200

亨利洋服莊緊要聲明
敬啓者茲有敝夥呂宗簡字景夷另有高就業經出號特此告知凡與敝號川往各商號以及親友等嗣後若發生意外事端敝號槪不負責特此佈告　敝亨利洋服莊啓道裡十一道街　8203

遺失股證據聲明作廢
啓者于民國九年和羣有限公司第四次元每股大洋一圓一次繳足敝號曾認股一萬零五十股除借與和羣有限公司三千股抵押東拓會社外尚有七千五百四十股值大同元年水災之際將該公司發之收股証據完全丟失此項收股証據無論落於何人之手槪作無效除公函請求和羣有限公司補發收股證據外特此登報聲明　哈爾濱道外南十六道街源順泰賬房啓　8202

接兌聲明
啓者南崗大直街阿什河街拐角順泰號執事人王玉年現因不願前圖將號一切貨物舖墊完全兌於鄙人名下爲業改字號爲東和茂以前順泰號所自對外債以及担保等事槪歸王玉年自已清理與鄙人無涉恐未週知特此聲明　接兌人陳和卿啓　8212

饒河縣公署公告
啓者本縣招用職員辦法前曾公告在案考試日期前定爲八月一日茲改爲八月十日特再公告　饒河縣公署庶務科

牙醫診療室出兌
茲有牙醫診療室全部機械器具全部出兌有願接兌者請至道裡五道子街七號房第二戶接洽可也時間每日午前九時至十時午後四時至七時　8216

呼蘭街公所佈告　呼街庶第二號
關於招考延期之件

案查街村職員不敷應用曾經規定要領佈告招考在案茲以考期臨邇而報名者甚少且資格亦多不合恐未能遍知所致特將報名考試期限如左記變更之仰具有相當資格者速來報名應試幸勿自失良機爲要此佈

一，資格　1・男子身體健素無不良嗜好者　2・十八歲以上三十歲以下之滿人　3・學力者國民高等(初中)畢業或有同等
二，報名場所　呼蘭街公所庶務系
三，報名期限　康德六年八月十日截止
四，報名手續　親筆履歷書最近二寸半身脫帽照片所管村區長身元証明書各一份
五，考試場所　呼蘭街公所
六，考試日時　康德六年八月十一日上午九時
七，考試科目　國文(或公牘)算術，常識
八，口試及人物檢查　康德六年八月十四日上午九時(但以筆試合格者爲限)
九，自帶物品　鋼筆，鉛筆
十，發表日期　康德六年八月十八日
十一，待遇　月給二十圓以上乃至三十圓(但有特殊技能者從優)

康德六年七月二十四日
呼蘭街長　胡陞三

建築隔離材料

高噶呢

工廠設哈爾濱—奉天

用高噶呢建造房屋、外面墻壁、天棚、房蓋、不透濕潮、隔離冷熱氣、且極經濟 用高噶呢之方法及詳細請向滿洲高噶呢株式會社接洽

道裡馬街一號中央大街拐角百利洋行內

滿洲高噶呢株式會社啓

失照聲明作廢

領名	坐落	地目	面積	東至 西至	南至 北至	失照號碼	失照年月	丟失原因
邵殿舉	長發保 興護甲	旱田	一一五〇	王姓溝心 溝心	小河 何姓封堆 封堆	淸字執據 一九一三九	康德二年 二月一日	被匪焚失
邵殿文	同	同	七〇〇	界堆 賈主	河 封堆	同 一九一四〇	同	同
邵殿舉	紅山保 紅山甲	同	二〇〇〇	溝心 孫姓	溝心 分水	淸字部照 七五二二四	同	同
興發祥	平安保 平安甲	同	四〇〇	義興成 羅姓	道 溝	同 四九三九三	大同元年 十月一日	同

右記失照自登報日起滿三個月時如無聲請異議者不論落於何人之手均認無効特此聲明 延壽縣長 邵中嘏 3196

霽虹打字招生

打字科 速成 完全 科各三十名

日語夜課補習班

備有清潔宿膳 函索簡章須附郵票二分

地址：哈爾濱道裡外國七道街十一號 42

哈爾濱私立

北滿日語學社招生

一，學額 日語專修班，國民高等班，投考大學預備班，插班生各十五名
二，報名 由七月二十日起
三，考試 八月一日上午九時
四，開學 七月二十四日
五，地點 道裡西警察街五四號二階
附記 備有宿舍簡章函索付郵即寄 1387

首善醫院

院址南崗龍江街 電話七六〇五番

新設備列下

（一）攜帶型愛克思光線能到病人家中照像透視
（二）晚間尿道科（六點至七點）專治淋病及膀胱諸病 88

急用美術照片!!

‖當天洗好‖

天光明攝影社招生

道裡中國九道街四十八號 2475

謀生良機

照像招生

學費低廉 畢業期短 速成一月 普通兩月 男女學員 男女藝師 分班教授 各有宿舍 設備完善 確保學成 兄弟姊妹 快來學習

專畫照像背景四時景物隨意選擇價碼從廉

地址：哈爾濱道裡中國八道街 一三美照像館兼傳習所

欲閱簡章函索附郵票二分即寄 16

育才 女子打字 新式簿記班招生 日語補習

校址：哈爾濱道裡外國七道街「戲曼街」十七號

添招晝間簿記班男女分班教授
承打各類文件謄打從速取費從廉
注意：備有詳章函索「附郵票二分」即寄 2491

哈爾濱私立協和學院招插班生

一，班次 國民高等班一年級四年級及日語專修班
一，學額 每班招二十名插班生（第一學年第二學期）
一，資格 1.一年級及日語專修班須國民優級學校畢業或同等學力者 2.四年級須舊制初中畢業，或同等學力者
一，報名 自七月一日起至三十止交半身寸像片兩張報名費一元並在學成績表或畢業證書
一，考期 八月一日午前九時舉行入學試驗
一，開學 七月十五日正式開學上課
一，待遇 在學期間品學兼優者減免學費並授與賞狀
一，校址 哈爾濱道外正陽十六道街路北八號本學院
一，注意 函索詳章者須附二分郵票即寄 3128

失照聲明作廢

領名	坐落	地目	面積	東至 南至	西至 北至	失照號碼	失照年月	丟失原因
曹萬清	八站 新安村	荒地	三〇〇〇	東子姑 南分水	西曹萬青 北小溝	部照淸字 四八六二八	大同元年	匪亂遺失
同	七站	同	四五〇〇	東水甸 南山坡	西荒 北山坡	部照淸字 四八六二九	同	同
同	同	同	四六〇〇	東山坡 南本地	西山坡 北本地	部照淸字四 八六一二〇	同	同
曹萬青	同	同	二一五〇〇	東買文治 南租界	西租界 北本地	部照查字 三八八三九	同	同
同	馬稚河 三個頂子	同	三八三七〇	東山坡 南本地	西分水 北荒	吉林省長公署 照淸字八七三	同	同
同	細鱗河 東北	同	五〇〇〇	東山 南山根	西山坡 北本地	不詳	同	同
同	興源村 正陽街	街基	八一〇〇	東本地 南街	西王鑪鑼 北楊樹和	部照街字不詳	同	同
同	同	同	一三八七五〇	東十龍 南街道	西本姓 北尹玉齡	同	同	同

右記失照自登報日起在三個月後如無聲請異議者無論落於何人之手均認爲無效特此聲明 穆稜縣長 城地良之助 康德六年六月二十六日 3118

失照聲明作廢

領名 李景春 住址同坐落
坐落 四個頂子 所有權李景春
地目 熟地 財政部照號碼不詳
面積 七十八垧八畝
四至 東陳榮 西李景春 南楊常利 北施起山
康德二年五月六日不慎遺失
右記失照自登報日起滿三個月時如無聲請異議者不論落於何人之手均認無效特此聲明 依蘭縣長 景陽春

遺失契紙聲明作廢

原權利人 李喜恩 住址六區正紅三甲三屯
新權利人 沈玉 住址六區正紅二甲三屯
坐落 六區正紅三甲三屯 面積七垧五畝
四至 東至李姓 南至道 西至 北至道
立契年月日 民國十五年十二月一日
投稅年月日 民國十五年十二月二十日
價格吉市錢七萬五千吊
右記遺失買契紙自登報日起滿三個月時如無聲請異議者無論落於何人之手均認爲無效特此聲明 雙城縣長 趙仲達 3213

失照聲明作廢

領名 張忠海 住址 坐落 寧安縣海北保江頭甲拐灣子屯 寧安縣保公會甲
地目 旱田 面積 四十六垧四畝六分
四至 東至荒地大道 南甸子 西至本地大道 北至本地 胡永珍
右記失照自登報日起滿三個月時如無聲請異議者不論落於何人之手均認無效特此聲明 寧安縣長 常荷祿 3109

失照聲明作廢

領名 趙明春 住址 新民村
坐落 續字十井餘荒 照號不詳
地目 旱田 面積 三〇五畝
四至 東李子明 西孫仁 南孫仁 北李子明
右記失照自登報日起滿三個月時如無聲請異議者不論落於何人之手均認爲無效特此聲明 肇東縣長 傳廣義 康德六年七月十一日 3197

茲者趙秋鴻君所著之**北地臙脂** 說部因呈報手續關係致悞 至今對各預約及欲購者深抱歉意 茲手續已完 本月內絕對出書務請有以注意焉

第二部出版爲本埠名作家曲狂夫先生所著之濱哈爾的一個女性內容取材豐富幽默已極刻已付梓不日出版希愛好文藝者注意之

商務印書局謹啓 24

哈爾濱金城銀行抵押品變賣廣告

一 物品名稱 汽油作業燈
一 數量 十架
一 物品商標 ▲

上列物品擬廉價出售如有願購者請即駕臨敝行面洽可也

道裡中央大街五八號 金城銀行敢 22

東茂電氣商行

電滾交流用者大小馬力俱全 發電機及應用屬品俱全 特別價廉

哈爾濱道裡中國十二道街 電話三八四零 3030

失照聲明作廢

領名 傳義 住址宜化村
坐落 陽字頭段 照號不詳
地目 旱田 面積 八十垧
四至 東李寶林 南調字六井 西傳義 北雲字六井
右記失照自登報日起滿三個月時如無聲請異議者不論落於何人之手均認無效特此聲明 肇東縣長代理 副縣長 津留直 康德六年六月八日 2979

失照聲明作廢

領名 顧慎言 住址滿溝街
照號 不詳
坐落 續字九井餘荒
地目 城荒 面積 三十三垧
四至 東王林 南官荒 西劉懷西 北鐵道
右記失照自登報日起滿三個月時如無聲請異議者不論落於何人之手均認無效特此聲明 肇東縣長 傳廣義 康德六年七月二十一日 3197

失照聲明作廢

領名 趙德剛 住址同坐落
照號 吉淸字二〇八
坐落 四區李士悅屯
地目 熟地
面積 十垧二畝二
四至 東徐姓 南至黃姓 西至道 北李
右記失照自登報日起滿三個月時如無聲請異議者不論落於何人之手均認無效特此聲明 雙城縣長 趙仲達 6，7，26 3214

失照聲明作廢

領名 王保儒 住址德昌村
坐落 宇字三井 照號不詳
地目 旱田 面積 二十五垧
四至 東倪才 南向陽山 西本界 北張紹發
右記失照自登報日起滿三個月時如無聲請異議者不論落於何人之手均認無效特此聲明 肇東縣長 傳廣義 康德六年七月二十一日 3197

失照聲明作廢

領名 侯俊峰 住址下城子
坐落 下城子中央街 照號 部照街字一〇〇三八號
地目 街基 面積 二百三十七方丈
四至 東張錫寶 南至街 西街 北至街
右記失照自登報日起滿三個月時如無聲請異議者不論落於何人之手均認無効特此聲明 穆稜縣長 城地良之助 康德六年七月五日 3119

德國醫學博士

衛德美

現已返哈 照常接診

專門內外科婦人科小兒科花柳科皮膚科產科

接診時間每日上午九點至一點午後接診每禮拜一禮拜三禮拜五五點至七點

精通滿語

新遷道裡十一道街三十三號二樓第四戶 電話七二三三九 25

專門耳鼻喉科

醫士連友聶爾

道裡外國四道街二十五號第四戶松浦洋行迤西 電話七八一一九

接診時間 每日午前九時至十一時 星期日停診 23 12

痢疾

凱輯氏化學藥廠製 ◉價目每瓶國幣六角 ▲總發行濱江省正陽五道街 泰華西藥商行

每逢夏令時疫猖獗生死關頭瀉泄痢疾祗有凱輯氏藥廠出品專治腹痛泄瀉痢疾等名品（泄痢康復）此藥功效之偉大有人不可思議之神妙眞是（泄痢康復）神藥一粒起死回生村鄉僻壤都應常備此藥以救一時之需特將病原主治歌述於下

泄瀉赤痢勢堪危 汚區厠所逞淫威
到處蚊蠅作媒介 飲食不潔禍難推
弱者喪生康轉弱 蔓延毒菌染着誰
患者本當求速治 安全預防免遭危

主治

瀉泄、瀑瀉腹痛、痢疾、赤痢、白痢、急痢、寒火痢、疫性痢、煙後痢、及一切久醫不效重程痢疾泄瀉可作試服一次即能起死回生

◉服法另有詳細說明

本埠各大中西藥店以及各省各縣藥房均有出售

失照聲明作廢

領名	坐落	地目	面積	四至	至	失照號碼	失照年月	丟失原因
張海令	青川保 龍崗甲	旱田	八五〇	東范姓 西李姓	南甸子 北甸溝	淸字執據 一五九三八	大同二年 三月五日	被匪焚失

右記失照自登報日起滿三個月時如無聲請異議者不論落於何人之手均認無效特此聲明 延壽縣長 邵中嘏 3196

失照聲明作廢

領名	坐落	地目	面積	四至	至	失照號碼	失照年月	丟失原因
李其寬	老黑山 小東溝	熟荒地	四八一五	東馬玉奎 西李其寬	南小河 北山坡	不詳	康德三年 四月	被水漂毀
李其寬	同	同	二五〇五	東李其寬 西賈萬聚	南小河 北山坡	同	同	同

右記失照自登報日起滿三個月時如無聲請異議者不論落於何人之手均認無效特此聲明 穆稜縣長 城地良之助 康德六年七月十七日 3171

ORGANOTHERAPIA

泊羅退丁

PROTESTIN.

泊羅退丁爲德國名醫經數年之研究所發明之內分泌製劑已爲世界各國所公認泊羅退丁爲數種臟器製劑內含睪丸前列腺乾燥髓及育亨賓等其功效爲補足內分泌不足與奮腦神經中樞促代謝機能凡一切關於性神經衰弱性慾缺乏年老早衰勃起無力及精液不足等經試用無有意想不到之功本製劑分爲注射內服兩種

主治 陽〇性慾缺乏 神經衰弱 攝護腺肥大 及一切內分泌不足等病

用法 注射用每隔日注射一次皮下或肌肉內每人用十次十五次或二十次 內服丸劑每日服三次每次一片或二片於注射時期亦可內服或於注射後內服亦可

包裝 注射用者每盒六支每支一瓦 內服丸劑每瓶二十五片 內服丸劑每瓶五十片

●價目 注射劑每盒四元八角 內服丸五十丸六元

總代理處 哈爾濱 馬家溝國課街門牌五十六號濟民藥舖電話二一三六番 道裡中央大街門牌一三三號第一古魯達藥舖電話三〇六四番 道外正陽街門牌二二二號電話二七二五 美華藥房 54

— MILCOGEN —

世界有名理想的代乳粉

美兒固精代乳粉

牛乳之榮養價值。已爲世所公認。最近醫學界之研究。證明兒童之健全發育。須常飲全脂牛乳。口牛乳供給生理上必需之珍貴生活素。故能常用以豐富之牛乳。則牙齒健全。骨骼堅強。病魔不能侵襲。將來長成而爲一強壯健康之青年。其父母亦足自豪。冲就之「美兒固精」代乳粉完全與純潔鮮牛乳相同。且有不染病菌之特點。此粉保存牛乳原味。香味。爲兒童所特別喜飲。而其衛生純潔。與市上最優等新鮮牛乳精美相同。

（全滿總經理處）

奉天 滿洲明治製菓株式會社 奉天鐵西區興工街 電奉天 六〇四〇
大連 滿洲明治製菓大連支店 大連市彌生町八 電本局 七八四・三二五四・六六七六
新京 滿洲明治製菓新京支店 新京祝町二ノ一二七 電分局 六七七〇
奉天 滿洲明治製菓奉天支店 奉天大和區霞町一〇 電 三三八・四八四七・三七七八
哈爾濱 滿洲明治製菓哈爾濱支店 哈爾濱道外承德街一二三七 電道裡 五六八〇
齊々哈爾 太陽貿易公司 齊々哈爾南大街 電 三二六六
牡丹江 太陽公司 牡丹江長安街 電 二三七一
佳木斯 太陽公司 佳木斯南崗大街 電 八四六

滿洲明治製菓株式會社

◇請看●●山西堪輿大六壬神卜張青雲奇卦

山西張青雲先生。乃堪輿家之名士也。深得術學奧妙。善知過去未來，天文，地理，人事，星移斗轉。尤善推測。大六壬之。天運，地運，人運，之出奇。如市面錢糧之漲落。求謀之成敗。階級之遷退。婚姻之美滿。病人之生死。至於大批八字。選擇吉日。合婚嫁娶。凡疑難有不可解者。祈先生之神卜。婚教一言決定判斷明晰。館址道外北小道街青磚樓下

一介紹人　張子亭　白桑五　劉耀武　楊壽臣　劉貴亭　全啓　244

內科專門醫學博士　法依尼司基

本醫師前曾任北鐵中央醫院內科主任多年素爲一般患者所贊許茲爲患者便利計特在道裡九道街設診療所一處即（大光明電影院隔壁）並聘請滿人翻譯一名專供患者談話以免隔膜特此登報聲明

診治（內科神經科心臟病胃腸病肺病花柳病）

接診時間（每日上午九時至十二時）（下午五時至七時）

法依尼司基謹啓　道裡中國九道街三一號樓上二戶　電話三九三六　50

諾餌妙散片

ノルモザン

胃痛良藥

胃痛之對症及根本治療

△保護胃壁　諾餌妙散片之主成分、能掩蔽胃粘膜之全面、以隔絕胃液對胃壁之刺戟、而得使胃內患部或潰瘍面從容就瘉。

△抑制胃酸　諾餌妙散片能吸收過剩胃酸、以降低胃內酸度、一方面又能收斂胃腺、以抑制胃酸之過度分泌、而減少刺戟。

△鎭止胃痛　保護胃壁與抑制胃酸、本係治療胃痛之拔本塞源方法、加之此劑另有止痛成分之配合、故益有鎭痛之效。

【主治】胃酸過多　胃痛　胸內塞　嘔痞酸　胃潰瘍　胃炎　噯氣　便秘　酒醉　船車眩暈

【包裝】大粒　六片　一八片　四五片　九六片　一八〇片　三六〇片　小粒（新出品）　七二片　一〇〇片　二八〇片

詳細說明書及醫師實驗報告另印成冊函索即寄

各大藥房均有經售

株式會社　武田長兵衛商店
總行　日本大阪市東區道修町
支店　奉天市春日町十三番地

雙美人牌
クラブ牙膏

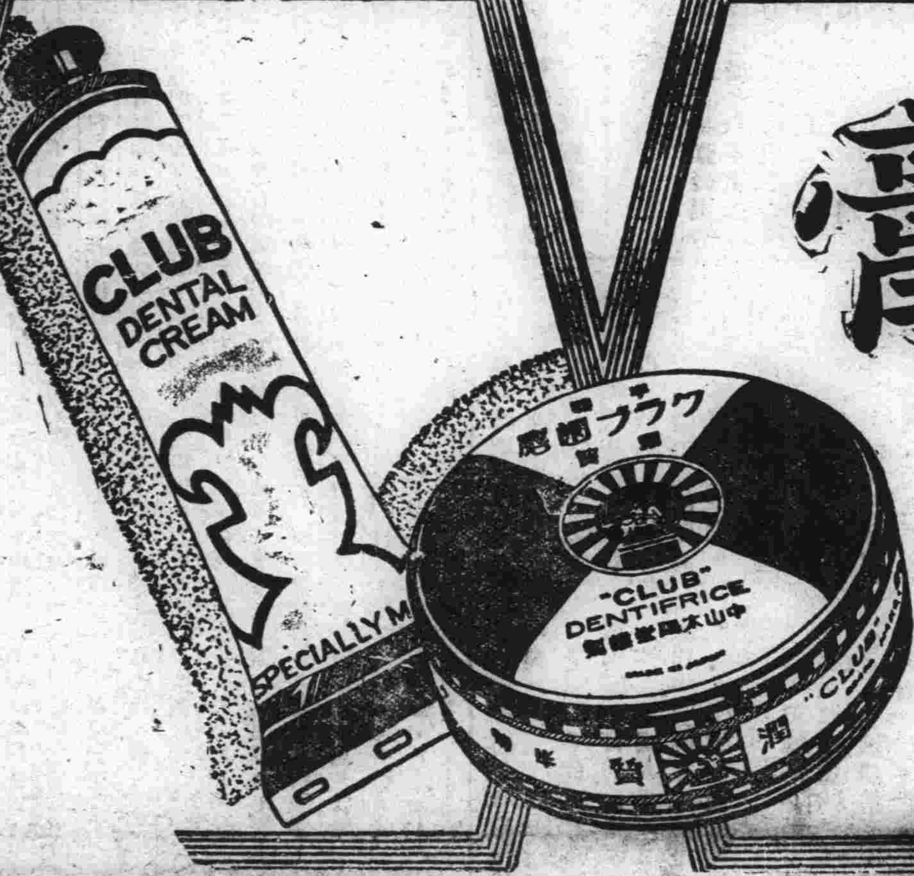

何故您用雙美人牌牙膏即其氣味爽暢操滅細菌去垢擦白而不傷齒質之効他種任何牙膏未有可比之原故也

大阪・中山太陽堂・奉天

感謝長鬚于道人仁術

敬啓者鄙人趙廷相寓道外十六道街因五歲小兒在街玩耍至晚未歸家人大驚四處尋找終無下落經友人介紹于道人處占得一卦道師云落在東南方明日當有不尋自來之兆翌日聞叩門聲甚急啓而視之果一老婦送小兒至詢話始末老婦云住街東太平橋是日晚歸見此子啼哭於路側携之歸家始知爲君家子是時夜已過半兒亦大困乏遂安之今晨始送還耳余謝之老婦不受而去又友人劉耀亭君以貨款七百元自放櫃內封鎖未半日箱鎖未動錢竟不翼而飛自覺失之奇異乃往于道人處占卦道士斷曰此款未失君可置酒筵於庭前俱得共食之席間高談因果及得之已往勿須咎也友然之未幾結果於隅下得之吾二人深感道師之靈術每有疑難必往求之所言異如利刃剖竹紛然特登報聲明仰各界諸君遇事迷悶而不能自決者可往求之

感謝人，趙廷相，劉耀廷，同啓

寓哈爾濱道外北小六道街路西聲遠堂　7892

仁丹

謹防假冒　請認商標

清腦爽神

仁丹有補血淨血通行經路，以及明晰腦筋等的効力，解除精神的鬱悶和清醒思索力尤爲甚著。所以在社會上服務的人更不可離手。

驅除病菌

仁丹能將其所有消毒殺菌的力量來，灌輸到人体各部分，專等着去驅除諸病菌，所以爲康健起見，在每餐後應該嚥下數粒仁丹。

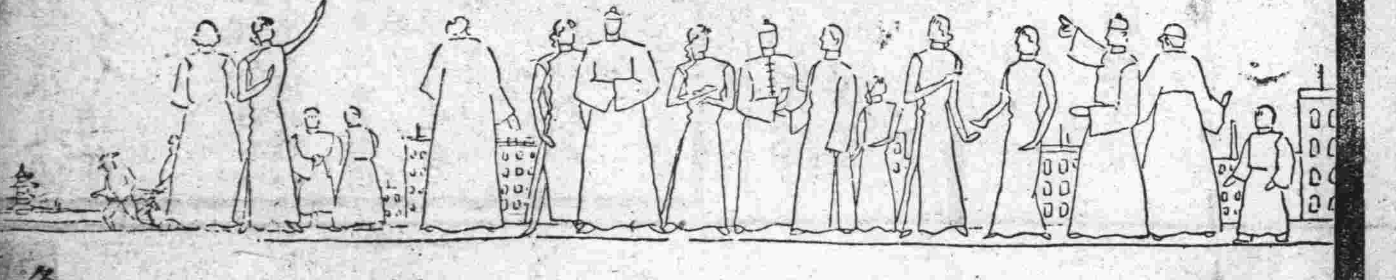

主治　食積不消　氣急心虛　孱弱血虛　傷寒中暑　時令疾病　惡心嘔吐　船車暈醉　頭痛目眩

最合理想萬人樂用的

銀粒仁丹

各地均有出售

森下仁丹株式會社出品

良品廉價
商品豐富

道裡地段街透龍街拐角

登喜和

電話代表三四一六番

名家教篇

明袁了凡四訓

立命篇（續）

願發願改過，明須良朋提醒，幽須鬼神證明，一心懺悔，晝夜不懈，經一七二七，以至一月二月三月，必有效驗，或覺心神恬曠，或覺知慧頓開，或處冗沓而觸念皆通，或遇怨仇而回瞋作喜，或夢吐黑物，或夢往聖先賢，提攜接引，或夢飛步太虛，或夢幢幡寶蓋，種種勝事，皆過消罪滅之象也，然不得執此自高，畫而不進。昔蘧伯玉，當二十歲時，已覺前日之非，而盡改之矣，至二十一歲，乃知前之所改未盡也，及二十二歲，回視二十一歲，猶在夢中，歲復一歲，遞遞改之，行年五十而猶知四十九年之非，古人改過之學如此，吾輩身爲凡流，過惡蝟積，而回思往事，常若不見其有過者，心粗而眼翳也，然人之過惡深重者，亦有效驗，或心神昏塞，轉頭即忘，或無事而常煩惱，或見君子而赧然消沮，或聞正論而不樂，或施惠而人反怨，或夜夢顛倒，甚則妄言失志，皆作孽之相也，苟一類此，即須奮發，舍舊圖新，幸勿自誤。

積善篇

易曰，積善之家，必有餘慶，昔顏氏將以女妻叔梁紇，而歷叙其祖宗積德之長，逆知其子孫必有興者，孔子稱舜之大孝曰，宗廟饗之，子孫保之，皆至論也，試以往事徵之，楊少師榮，建寧人，世以濟渡爲生，久雨溪漲，橫流衝毀民居，溺死者順流而下。〔未完〕

嘯盧隨筆

名士風趣

拙隱

某年月日，予晦若侍郎（式枚），與寶瑞臣侍郎（熙），袁珏生侍講（勵準），出游西郊。經大樹下，有石槽盛荷泉，布施人飲，寶就飲之，于索腰間荷包中兩制錢出，投石槽內，袁微笑出，寶行十數武，始悟飲馬投錢，予以已爲馬也，欣然曰「讓我甯行，老馬應須識途。」是晚，旋城，又同爲某某延飲，但於日前接帖，于誤作余，及到門投刺，乃于式枚也，某某肅入，自以爲過，予笑曰：「于余可通假。」寶曰：「魚朝恩之魚，亦可通假乎？」予曰：「亦可通假。」寶曰：「圓魚之魚，亦可通假乎？」予曰「此却不可通假。」正談笑時，忽端方致于一電，尾書「方魚」，蓋端方魚日（即六日）所發之電。電文譯曰：「某大清銀行匯送」袁曰「圓魚固不可通假，」方魚妨通假。」聞者無不絕倒。至況夔笙中書（頤周），有人延飲，誤書封面，況大人之況字左邊從兩點，而不從三點者，必璧還，即到親審友，亦堅辭到底，抗不入座，以視于侍郎，一隘一不恭，雖道不同，然皆別具風趣。

（慧語一束）

▲狂語

齊黃門郎吳興沈昭略，侍中文叔之子，性狂儁，使酒任氣，朝士常憚而容之，嘗醉負杖至蕪湖苑，遇瑯琊王約，張目視之曰，汝王約耶，何肥而痴，約曰，汝是沈昭略耶，何瘦而狂，昭略撫掌大笑曰，瘦又勝肥，狂又勝痴矣。

關於手套的談話

西松

你們公餘回來，脫下那一付手套來，如果看見朋友無話可說的時候，不妨拿手套來作個談話的材料。下面有些有趣的問題，如果你能回答上來，那你的知識很夠自誇的了。

問：世界上最古的手套在何處？是誰發現的？

答：最古的手套在古埃及王德達哈門王的棺材裡，被卡如文公爵所發現，據史學家推測，在當時尚無『手套』名詞。

問：古代，人也常戴手套嗎？

答：古時候人從來不戴手套，因爲古時候手套被一般人認爲是稀有的寶物，祇有皇族才配戴牠。

問：到希臘文化發達到極點的時候，他們人民也戴手套嗎？

答：希臘人也不懂什麼是手套，當西諾受看見波的斯貴族戴着手套時，也甚驚異，在他日記上記載道：『波斯的貴族，不但身上穿衣，脚下踏鞋，甚至於手上也用皮毛的東西掩蓋着』。後來羅馬人也漸漸的戴上手套，因爲是取煖。

問：歐洲人民戴手套始於何時？何處？

答：歐洲人民戴手套，始於十一世紀，因爲威尼斯國王薩爾伐娶君士坦丁堡國王之女爲后時，這位公主常在公衆地方戴着手套，而且在手套上洒着奇異的香水，時髦的意大利風起雲從，漸漸傳入尋常百姓家矣。

問：作手套的工廠始於何時，在何地？

答：法國人說，第一家作手套的工廠是一千二百七十七年設立於法國。

問：美國保存最古的手套是誰的遺物？

答：美國紐約，博物館裡有一付手套，是英國伊麗莎白女王的遺物，是最柔軟的皮料作成，上面有極精緻的圖案。

問：美國一年出產若干手套。

答：前年一年中美國共製成手套四千七百多萬副。

問：手套的背上爲什麼都有幾條縫？

答：這幾條縫顯得手細長美觀。此外還有一點歷史的遺跡，因爲古代的手套上全有珍寶綴上，後來日漸減少，祇剩下幾條縫跡了。

問：送禮送給人手套有什麼特殊意義嗎？

答：在古時，送給人手套是表示忠誠異心，現在則表示友誼，因爲手套的形狀是握手，言和的象徵。

長篇小說

似有緣（四一二）

袁賢著　禁轉載

第九回　感情理智未許兩全　事業戀愛不能兼顧

一切都很適意。入學讀書的事，已經楚家託人辦理，本學期各校已經放假，再過一月，至陽曆三月初旬，即陰曆年後，即可開學，那時定能入法政大學。至於婚事問題，龍表白個人已無異議，希望父親全盤主持。將信寫完封了，親自送到前邊，面交楚時雄。楚時雄收了放起，又向慧珠囑咐幾句，告訴她在這裏不用見外，用什麼東西逕管向太太說。慧珠答應了退出。楚時雄又回到後邊，向太太說明，自己要赴奉天去的意思。「關於庸兒的婚事，你暫時還是不要公開出來，就是有什麼必要，也得等我回來。我這次去，也許須到陰曆年後回來，但若事情順利，在年前也就能赶回來。庸兒和慧珠兩人的感情，在我看來已經處的很好了。這次我去，將礦權事宜辦好，回來就給他們發表訂婚。這也是孫總裁的意思，因爲我們若先發表訂婚，就會引起一般人的猜忌，說他把礦權都給親家啦，事情或要發生阻碍，若先將礦權事情辦好呢，就可免去這層物議了，所以在我沒回來之前，你千萬不要對人說出去，就是對於庸兒自己和似男，也可暫時瞞着些。」楚太太都答應了。楚時雄又道：「況且，年青人現在都很講究戀愛，我們不發表，正可給庸兒一個戀愛的機會，將來他們的感情不是更要好了嗎？」老夫妻倆說到此處不禁相視一笑。依楚時雄的意思，當晚就要登車南下，後來因爲技師秘書等人，也得收拾行裝，所以未能立即成行。次日，早晨十一點有車，一行人等均已整備齊全，遂於早餐後上站，這日，楚庸，

撤旦底最後

蓬子

跨進鄰人趙芹萍的家，便看見官醫在那裡檢驗；又聽到他底家族在哭嚎！趙芹萍青了整個軀體。筋線變成閃電，那樣慘地哭嚎；遞進了我底耳裡，不滿兩個月的孩子，仰臥在趙芹萍的身邊……我想起了那恐懼，我想起昨夜的事，我底記憶，顫抖，重壓着我底頭頂，自私喲！不！那也許是報應？我啊！懦弱啊！災禍施在我的面前。我屈彎了膝上的傲骨；跪倒在釋迦佛的經文，平日不曾動過的心，這時也捧在手裡，懦弱啊；一顆凉透的心，也學着那『現』的哲學……？趙芹萍的惡威；施遍了全村，強掠過了每個人的心，搶，覇奪；放火……啊：契可夫喊着：『撒旦的心』凉過多少人的心！這都希望的最後！不慌不忙的放在趙芹萍的頭上——和他底全身：從此一村落的撒旦滅亡了；並且消化了他底後裔，遠遠的地方又響起了雷聲：漸漸地……似乎逼近了：抱着『現』的哲學而苟且偷生殘喘的拘傳的……在這地方生活下去……

（沈俞已卯年蒲月黃昏里在秋蟬洩聲舘）

所見　仿竹枝詞體

孱夫

其一　老伴侶

濃施粉黛老徐娘　浴罷蹁躚挽臂行　顧盼含羞向郎笑　家花何若野花香。

其二　少伴侶

午熱依然夜覺凉　月明雙璧入球房　呼僮來碗紅茶水　多着檸檬少着糖。

其三　女浴

藕臂輕舒健似猿　聳身入水浪花翻　凌波三匝嬌無力　裸體沙灘向日暄。

其四　時裝

小帽斜施髮烙黃　挾衣赤臂走張皇　筍尖蓮瓣胭脂染　霧縠束身露乳房。

舊東北名人軼事

本文有著作權，嚴禁轉載，一俟刊佈完竣，即以滿日兩國文字鉛版出書，發行問世，以公同好，無論何人，不得翻印鈔襲，侵犯本著作版權，特此謹啓。

【一七三】

且叙袁老頭兒。正在病榻橫臥，晝夜呻吟之際。忽然接到四川師長劉存厚。突然背叛政府，加入滇軍。取聯合包圍手段，疾馳前進消息。因之怒氣塡胸，戟指大罵說道：『好，喪盡天良的，混仗東西！平素之間。他們恭維我老袁頭子，如天如父，無微不至。便連上表勸進，恭請登基之事。也都是他們，聯名拍電，再四敦促所致。現在曾幾何時，雲南一隅，發生了小事。本來是些許變動事故。星星之火，何能燎原。併力協謀，不難撲滅的。無耐他們，喪盡天良，宿意袖手。始則，觀望風色，按兵不動。繼則，暗通欵曲，勾結敵人。終則，明目張膽，宣言獨立。盡前日所有的，情面，表奏電文，信義。概置於不管不顧之鄉。回頭一想，他們這一羣人。所有對待我袁某人的一些事實。簡直同俗語所說：『撥杆抽梯，』下井投石。宿意傾陷一樣。人之無良，至於此極！令我如何是好呢？』講至此，喘嗽大作。一連咳嗽了十數分鐘。始行稍微停頓。至此國務卿徐菊人老先生。忽然走進內室，探視疾病。老袁一看，握着菊老右手，顫顫抖抖的，顫聲說道：『老友，你們幾個人，我特別關心！所以訂爲嵩山四友者。便是篤念舊雨，不忍相忘。并願於聽政之餘，長日優遊，藉娛晚景之意。現在不想……』剛說出不想一字。又喘聲大作，咳嗽起來。徐世昌，睹及此情。不願再談別事，惹彼傷心。因之，慨然說道：『世昌，對此時局。有一緩衝之策。擬同總統商榷。不知可否施行，敬祈鴻裁。』袁世凱，忙問何事？徐世昌，繼續說道：『目下我軍失利，滇軍猖獗。湘南情勢，倍極死殆。所派曹張各隊伍。亦未能旗開得勝，馬到成功。遂致謠言四播人心危懼。西南大局，有不可終日之勢。其實；天下事務。

▷＝袁項城改用緩衝政策派遣張勳巡視長江＝◁

哈爾濱簿記傳習所（哈市唯一無分所）　道外中七道街路西

續招第五十三期男女新生　▲定於八月一日開課

查本所近幾期開課日，即行額滿，多有未能入學，望有志學習者早日報名，此啓。

50

道外魚菜食料品小賣市場開始紀念

滿洲國王道樂土，民衆之幸福，日見增進，本市場所負的義務，最要就是食品上注意衞生，保護大家的健康，今在道外北三四道街，組成公設食料品小賣市場，業於本月二日開幕，內容寬闊，空氣流通，設備維新，物品鮮美清潔，非常鮮魚，野菜，猪牛羊肉，水陸罐詰，海味乾菜，食料，品類應有盡有，價格極廉，恐各界主顧有未週知，特此聲明，優待主顧，歡迎參觀，望諸君登端，互相宣傳，是所至盼。

濱江道外三四道街　魚業食品小賣市場同業全敬

福德銀行　增資廣告

本行依新銀行法之改正並擴充營業資本金已增爲壹百萬圓專營存款放款國內外匯兌及銀行一般附隨業務對於各種存款利息優厚便利穩固而匯兌付送尤爲迅速望各界愛顧諸君倍前惠顧無任歡迎

附開營業種類

往來存款　活期存款　定期存款　特別活期存款　定期放款　活期放款　貼現抵押放款　信匯　票匯　電匯　代收代付款項　包送到家匯款

株式會社福德銀行啓　2982

正源興百貨店　正陽西大街　電話九三二二

新到：流行衣料　新式紗絹　絲絨綢緞　花花色色

聘有技師　定做男女西服大衣　工精價廉　現成男女兒童風衣服裝

2786

利華商場　新到　雨衣　堅固持久

哈爾濱道裏石頭道街西端　電話七七四八

2449

天泰銀行特別往來存款！

敝行之特別往來存款，利息很是優厚，如有富餘款，無論多少，均可存入，又便利，又穩固。

存入手續

一、初次以國幣拾圓即可，開立存户，由本行填給存摺，以後不拘數目多少，隨時可以存取。

一、利率日息百圓一分五厘（每百圓每月四角五分）每三個月計算利息一次。

一、此項存款，隨時可以支取，留有印鑑者，取款時須憑印章，連同存摺，交本銀行，以憑支付，未留印鑑者，憑摺辦理。

總行　道裡新城十三道街拐角　電話（三七〇四）（五二一六）

支行　道外北五道街（電話八〇八七）

新華樓　小賣部　西餐部

迎合時令特備各種清潔菜品　助君加餐有益衛生　新設西餐部每日午間開售午飯　午後晚餐咖啡味美價廉

道裡新城大街　電話帳房二九九四　五八二三

2810　2349

大明眼科　專門眼科　女醫師趙守信

接診時間　午前十時至十二時　午後三時至八時

地址　道裡外國七道街路北（即霞曼街）二十五號新京旅館內

有聲電影機出售

茲有外國工廠出品之有聲電影機有雙機之裝設發音清晰宏亮大小電影院均可適用試聽察看機器請至馬家溝小戎街十四號第一戶接洽該處並有無聲電影機一切完整亦行出售

3097

照像招生

一、哈爾濱市公署許可立案

二、教師由東京寫眞專門學校卒業

三、編有詳細講義與衆不同

四、三個月卒業保險學成

五、教室寬大設備完全

六、函索簡章須附郵票二分

七、地址：哈爾濱北馬路

日新照像學社　2302

孔氏醫院　分科治療　住院隨意

地址南崗山街吉林街拐角　自動電話　六九七二番

26

大批電動機

大小馬力俱全價格低廉　其他各種電氣用品　一應齊備批發零售

中央大街四十三號　中央電氣洋行　電話三二一一

3153

德國醫學博士　莊結爾萬

專治淋病皮膚花柳虛弱內科

道裡外國三道街六十三號

接診時間　八時至十一午　後四時至七時

85

哈爾濱馬迭爾旅館　道裡中央大街一一三號

電報掛號哈爾濱一馬迭爾

哈爾濱唯一之大旅館　位於最繁盛中心地點

房間不帶浴室者每天由兩圓至四圓　房間帶浴室並洗粧台者每天由五元至八元　每住過兩星期者按九扣計算　每住過一月者按八扣計算　長期住者則抵讓面商

飯店咖啡館　備有早餐午餐晚餐價碼低廉如有訂菜及酒類價格亦格外適宜　晏會每人由二圓起碼

旅館附設　室電影院　打球場　酒吧　男女理髮

18

萬國汽車火犁傳習所　專門　招生

宗旨，爲養成汽車火犁及內燃柴油機關機等，專門技能供時代需求之人材

設備，購有標準形教練汽車及解剖橫斷之內燃機關與各種汽車零件

資格，受過初等教育在十八歲以上者爲合格

性別，男女兼收　學費低廉

報名時期，每日午前九時至午後五時

地址，道裡斜紋三道街二十號　乘電車，南市場停留場下車　大汽車，中央，街停留場下車

簡章函索即寄（須附郵票分）

33

謀生良機

▲照像招生

學費減半　畢業期間

男女藝師　分班教授　男女學員

各有宿舍　設備完善　確保學成

兄弟姊妹　快來學習

所址：哈爾濱道外正陽八道街口　哈爾濱照像傳習所附設銀星晝夜照像館

3163

新從德國來哈的　聘有滿人談話

德國醫學博士　沃力峯什結伊

專治　皮膚　花柳

用光線及愛克斯光治療皮膚症備有各種新式電療機及透視照像電機等

接診時間　上午八點至十一點　下午四點至七點

道裡外國三道街四十七號　電話四〇二七

觀衆對『慈母淚』意見
滿映宣傳課懸賞徵求　收得之答案現已發表

滿洲映畫協會，爲期製作適滿人所希望之電影，乃不惜一再徵求各方之意見，當慈母淚於各地上映時，曾向各地愛好電影者徵求尊貴之意見，自從發表該項消息後，應募者極爲勇躍，原稿堆積如山，於七月十日截止後，立由滿映陳宣傳課長及所屬各員慎重嚴選之結果，已經選竣，並將此次所得之尊貴意見，陳諸當局以備今後之參考云。玆將當選各氏誌之如下；

一等　大痴　新京北大街四十三號
二等　李影茜　新京
二等　趙士駐　新京南關和興隆
佳作　周行建　奉天
同　張大超　新京豐樂路二二三
同　胡陽麗　哈勞工協會本部
同　高金生　北京
同　谷長青　哈爾濱國泰電影院廣告部

菊界奇談
以伶人而干政
五代以後有余玉琴田際雲 …今則均已相繼物故

老伶工余玉琴，『乳名莊兒』，工武旦花旦，其驕工武技之優長既遠過於徐天元，朱文英諸前輩，而其面貌姿式之秀麗尤超越於楊桂雲田桂鳳等名宿，故當滿清同光年間，余莊兒大名傳遍遐邇，北京大街小巷，幾於無人不知莊兒其人者，妙在能文能武能唱亦能翻，誠一色藝雙絕之全才也。武旦戲如軍等戲皆其拿手傑作。花水漫泗州，取金陵，娘子且戲如貴妃醉酒，十三妹，戰宛城，翠屏山等名劇，亦係其首創排演。且與俞毛包，汪大頭（桂芬）等相友善。當庚子年後，四喜班報散，余遂與俞毛包，遲子俊，李成林等成立，福壽班，首排全本混元盒，頗有號召能力。並於二十歲時，即被選爲內廷供奉，與梆子花旦田際雲（香九霄）等爲慈禧太后所最賞識者。因伊藝術既精，而其辦事能力亦隨年齡增進，故戊戌政變，傳言余田二伶，均涉重大嫌疑。伶人干政，千古傳爲美談，亦奇聞也。因是二人皆不敢在京立足，遂遠適香港，捨唱戲而設賭場，每日收入，較演戲尤爲充裕。

至庚子年後，余田二伶大名復出現於京師，仍操戲業，故用樹械前門大街以東，成立玉成班，係梆子二簧合演。邦子班中有十三紅，楊娃子，張子良，小旋風等。二簧中有貴俊卿，龔雲甫，孫怡雲，李處仲，老孟七，瑞德寶，連仲，張萬順等。每日露演於鮮魚口天樂茶園（即現在華樂戲院），有聲有勢，營業極佳。余則雄據於大街以西，與俞振庭，李盦甫，賈洪林，許蔭棠，陳德霖，楊小朵，趙仙舫等，重整福壽班（彼時俞菊笙汪桂芬皆輟演，）人才濟楚，頗極一時之盛。田伶有一女一子，其愛女被騙，早已物故，不復提及，子名雨農，習武生，異常英俊，不幸一十餘歲即夭折，田亦相繼減亡，優伶下場良堪浩歎。

余玉琴亦有子三人，長子名少琴，習武旦，次子名小琴，習武生，三子名幼琴，習文武老生，技藝均有可取，而小琴又名噪一時，不料盛必衰，皆短命而死，只餘一七十老翁與一羣孤兒寡女結伴度貧苦生活，回憶當時不勝感慨繫之。莊兒原住大外郎營路東，與老譚住對門，嗣因環境關係移居崇外廣興園，今死訊傳來，梨園界又失一老伶工也。易農．

導演十人記〔四〕
柳岱

費穆

要論起導演行裡的學歷資格，這一定要屬費穆先生他是一位天津的學者。入聯華是羅明佑總理一手拉去的。那時聯華剛剛在上海影壇占住脚步。他第一部片子就一鳴驚人——「城市之夜」。後來有「香雪海」「少年中國」「狼山喋血記」「天倫」「鍍金的城」等，他的作風一向是很優美靜穆地。他沒有孫瑜的粗獷，更不像李萍倩那樣軟而肉麻。幾年來保持着一貫的清秀作風的就是我們的費穆先生，看他的影片如同嚼橄欖一樣，非常地有回味。最近沒聽說他有什麼新的作品，好像他也到香港去了。

吳村

提起吳村大家也一定不會感到陌生。雖然他沒有張公石川導演的片子部數多，可是他很努力這也是不能否認的，他的導演特點是最喜歡運用小技巧，如「四千金」裡面白楊跟龔稼農在船上接吻，而白楊的手在水裡面的機動。再有白楊被醉人推在床上脚部亂動的大寫，以及「桃色新聞」裡陸露明被殺在浴盆裡，盆水的染紅…這都是顯示吳村小聰明的地方，有吳村導演的片子，他的攝影鏡頭運用得一定也會靈活，這是吳村能利用攝影的長處，在攝影上找美的畫面的觀衆們，吳村他們一些滿意的。上海事變後留在上海的導演裡，也屬他最活躍，新作是古裝片「孟姜女」由周曼頑銜主演，預料不致使我們失望。

上海書刻怪傑
黃糞翁舉行個展

上海藝術界中，近年出了一個怪傑，此人姓黃，別號糞翁，長於篆刻及書法，並有印譜行世。糞翁的書刻個展，近在大新公司舉行，有人當走進會場時，只見無數人的目光正集中在一幅巨大的作品，那是一張八尺的隸書中堂，只有四行字，每字約有尺許見方，眞氣充滿，參觀者無不相顧贊歎。糞翁是一個四十歲的中年人，相見之下，覺得他精氣旺足，簡直不配稱什麼翁除了頭上的幾莖白髮，然而同時也感到要是一個眞正衰邁的老翁，是無論如何寫不出那種丈四正狂草長聯，及八尺中堂等偉大的作品的。由於賓客的衆多，糞翁只允許往訪的人作二十分鐘的訪問。對於這樣一位素昧生平的大藝人，要想知道的委實太多一時轉覺無從談起，結果，只得先問問他治藝的簡史。完全出乎意料之外，糞翁是從所謂「學堂」裏出身的，原先他肄業於華童公學，後因感受特殊刺激，憤而燒燬所有西文的圖籍，矢志在家攻習金石和書法的學問，這是二三十年前的事了。

說起金石，糞翁已被公認爲當代的治印的巨擘，也許有人不知「書家糞翁」其人，却很少人不知「印人糞翁」之名。換言之，他在印壇的名譽似乎比在書壇更盛，因此關於他攻習金石的經過來也是讀者所亟欲知道的。據糞翁說，他起初並無師承，完全由於天性的愛好，而埋首自習，不過他觀摹前人的遺作，可稱異常廣泛，遠在二十年前，他就幾乎已經臨遍了浙派的諸作，這樣「無師自通」地到了三十歲光景，有人把他的作品介見於已故的常熟趙古泥氏，趙老先生一見大爲驚歎，後來詢知他尙無教授，便慨然自允担任他的導師從此糞翁的治印又有了顯著的進步　近三十年來，印壇是一向被吳缶老霸佔着的自吳先生作古，趙古泥允稱一代的大家，而自趙先生也相繼物化後，印壇的燦爛的首座便歸糞翁享坐了，近幾年來，大概由於年齡和修養的關係，翁的作品愈趨樸實凝練，這次他在個展中陳列的印稿，便是最好的說明。

蔡楚生第六部作品
『孤島天堂』
由香港大地影片公司攝影　係暴露上海頹靡生活影片

在過去，蔡楚生只在幾個小公司裡作低級的工作人員，但自『都會的早晨』一片由聯華公司出版以後，他馬上獲得第一流導演的地位，繼續出版的『漁光曲』，『新女性』，『迷途的羔羊』，『王老五』等五部作品，各部均有其特殊風格，與輕倩的導演手法，尤其是靈活而適當的分幕，使我們驚奇他是中國電影導演唯一奇材，他簡直和美國的『佛蘭克拔』有同一的作風；佛氏雖然只出版過四部片子。

香港近成立一大地影業公司，她是擁有雄厚的資本和大量的人材：如蔡楚生，費穆，歐陽予倩等優秀導演份子。技術上設備專拍聲片而備有五個鏡頭的『賓侯』攝影機；錄音機是採用了羅靜予氏所發明的『靜予式錄音機』；攝影場自然也是萬分完備的。「大地」的第一部作品，就採用了蔡氏的新作品「孤島天堂」，自然，從他的過去作品的成績看來，我們會相信這部影片的成績，會驚人的！

英首相和美總統
原來是一個祖先

張伯倫首相和羅斯福大總統，他倆一個代表約翰布爾（指英國），一個代表安克爾，沙姆（指美國），站在國際政局的中心，最近英國帝室紋章院屬官安索尼，李治德，沃古那氏的調查，這兩個人時代的家系，調查的結果，發表說最奇的竟發見到十七世紀有血統的關係，據沃古那氏的調查，判明，張伯倫的家和羅斯福的家，在八代前，都是發源於當時維爾斯名家可帖毛阿家，在那時候可帖毛阿家，有兄妹兩個小孩子，兄渡「新世界」美國後，而成了羅斯福家的祖先，其妹留於英國，其後裔，起了張伯倫家。

坤伶之勢力

在今日坤伶中，以唱老生挑班者，有孟小冬，徐東明，唱青衣花旦挑班者，有王玉蓉，綃嘯瀾，梁韻秋，吳素秋等。論其個人藝術之成就，皆有特長存在，以較民初之只以顏色爲號召者，不可同日語矣，但此僅爲個人藝術成功，較之民初之純屬坤班，所有配角，概屬男伶生末淨丑，各有人才，則又可謂今時坤伶，勢力衰微，遠不如昔。一二特出之秀藝術能底於成就，此又超過以往之坤伶矣。

滿映演員印象集（四）

小鳥；
願妳飛得高高的！
楊　絮

季燕芬，這個女孩子，在印象中是較比不討厭而使人滿意的演員。這是我的主觀，當然代表不了一般的影迷觀衆，現在我寫下我對她的印象！

當滿映第一期演員的照片介紹在新聞紙上的時候，我首先發覺地注意了這位可愛的姑娘。年青，美麗，兩隻玲瓏眸子正適合於她那樣的臉龐。於是我會朝着好些個關心影壇的朋友們說；「從這些個不惹人滿意的新進演員中，季燕芬我以爲向能擁有她的觀衆的」，是的她會有！

在七巧圖中，她更給了我深的印象。演技的驚人，想不到小小的年紀會這樣天才的。許多人在贊揚她了，我起始祝福她美麗的前程！

在客歲的殘冬，於新京旅次上從××君參觀寬城子攝影所時認識了她，那逢入所發的溫柔的微笑始終在記憶中鼓動着我。記得我們有過很長的促膝之談，在談話中又使我深一層了解這位讓衆人期待着的一顆星，一隻依人的小鳥！呵！可愛的小鳥！願妳飛得高高的！

一九三九，五，二十四

女演員我都喜歡
宮　川　讀

喜歡那個演員？這倒是個很難回答的問題……實在我覺得都不錯。若是分開去說，也眞是難說，我到底是個男人，那我不客氣女演員我都愛——思厚的張敏，潑刺的季燕芬，孩子氣的孟虹，小姐型的李鶴，還有李香蘭，鄭曉君，王麗君。提起王麗君很快地會想到日活的嵐寬壽郎，像一塊很久沒經人工鏟敲的石膏，如今被一個很精巧的匠人雕刻成一件很完美的藝術品一樣……我很愛觀李香蘭吃驚的樣子，所以每次會見她的時候，我都故意地使她吃驚。

男演員方面比較的喜歡王福春，王宇培，劉恩甲。特別是只會說『コォニチハ！』的王宇培，假如，我想和他說這樣話：『怎麼樣？不忙的時候，咱們喝一盅去』？

腦貧血的應急治療法
湘

腦貧血是因爲外傷出血，而喪失多量血液的緣故所起，其他因精神的打擊，或睡眠不足過勞等而起的也有，症狀是臉色蒼白，出冷汗，頭痛，眩暈，重的時候，竟至意識朦朧，應急的治療法：

㈠使衣類寬鬆，頭部低下，手足高抬。
㈡使吸新鮮空氣，將室內窗戶開放，如在室外使臥於蔭涼的地方。
㈢或是用紙刺戟其鼻孔，或使其嗅醋，阿摩尼亞水等氣味强烈的東西。
㈣顏面胸部等灌以涼水，身體全部用毛巾向心臟方面摩擦。
㈤意識知覺的時候，與以葡萄酒，茶，咖啡等飲物。
㈥勿使頭部受寒。

山內英三次回作品定爲『黎明曙光』

滿映『鐵血慧心』自公映之後，頗博得各界之好評，該片監督山內英三氏，下次作品，已決定由脚本家荒木芳郎氏脚色之『黎明曙光』將來成績基於『鐵血慧心』實予人一極大之期待云。

×　　×

周凋在吉林拍外景的時候，丢了國幣二十元。用藝術換來的金錢，竟被賊人偷去，眞是缺少『藝術良心』。

本行由德國新到
棕樹商標　眞正老牌　**福爾賜彼命**
是戒除鴉片能收奇效的唯一良藥能在最短期內完全戒除無絲毫之痛苦亦無麻醉性習慣性之弊較之一般戒煙藥品誠有天淵之別
滿洲國總經理處　新京·奉天·哈爾濱·
德商孔士洋行

民生部立案
松島學社
招生
1．宗旨，造就在本校畢業修得應用知識日語技能希望服務社會國家毅力堅定之青年
2．資格，身體健康品行端正年在二十歲以內具有相當學力者
3．考試，報名後經學歷檢查口頭試問合格者即准入學
4．報名，自七月一日起隨時報名（因各縣生第一學期末入校學生爲多祈速來報名爲盼）
日語專修科（二年畢業　畢業後與國高同等學力）　一年級生五十名　一年二期插班生二十名　一年一期生五十名　二年一期插班生二十名　二年二期插班生二十名
5．待遇，在學期間品學優良減免學費畢業介紹職業
6．開學，康德六年八月一日（暑期日語講習會七月一日開學授業　並不休假）
「附」（一）簡章函索即寄　（二）日語數理古文補習班假期照常授課隨時入學
校址。哈爾濱道外中十一道街路東
2926

福豐號百貨店
專門技師定做　男女西服大衣靴鞋
現成男女西服大衣　備齊
各樣絲絨衣料
新城大街　電話（五九一九　三七二七番　三九四九）
新京另有支店
2569

龍光
日本語文法班招生
開課…八月十日
時間…午後五時至九時間選定一小時
講師…王雁秋院長自任
地址…道裡斜紋四蹬街七號
7242

暑期招初·中等日語專修班插班生
一，報名日期　康德六年七月一日起同月三十日止
一，手續　填具入學願書（詳載簡章函索即寄須付郵票二分）
一，入學試驗　康德六年七月三十日
一，開學日期　康德六年八月一日
一，社址　哈爾濱市道外北二道街十四號
一，打字科　女子日滿文打字招生二十名
哈爾濱私立天中學社招生　康德六年度

民生部立案
私立哈爾濱大陸學院　康德六年度新生募集
募集名額　按奉新學制令招收一，二年級生徒各五十名兼收舊有國民高等科三，四年級插班生各三十名
性別　限定男生
附則　報名日期八月一日截止　入學手續詳載簡章函索即寄須附郵票二分　爲便利外埠諸生備有宿膳
院址　哈爾濱道裡中國七道街二〇號

雙順成皮鞋店
工精料實價格低廉
道裡中國十二道街路北九號
（註樣標本函索即寄）
16

醫學博士**林特爾**
專治　皮膚　花柳　淋病　膀胱等病
接診時間聘有滿語翻譯
每日　午前九時至十午前　午後四時至七時
道裡斜紋街五十號二樓第四戶　電話五二一二六　〔關子街中間〕
23

專門包治　淋　濁
德國醫學博士　**布爾蘇闊夫**
專門治療　花柳科　皮膚科　心臟科
接診時間　午前八時至十一時　午後五時至八時
地址　道裡外國四道街路北三十五號二層樓上
21

協和
自動車傳習所
本傳習所茲因學生日增關係。現已遷移寬敞之地點。舊教室窄小。不敷應用。因授課之生徒。居住較遠者。便利起見。特備有清潔之宿舍。對於溫習課程及演車傳習。尤爲方便。內部並由校力主辦。企圖生徒節儉計。特設伙食部取費低廉
〔詳細簡章函索寄附郵票二分〕
本傳習所長　小峰卓啓
地址　南崗夾樹街三號（即女子中學下坎）（松花江街停車場對面）
2465

德國製造
梅濁尅星
特種梅濁尅星　淋濁性特强　治療力特速
五淋白濁　一金斷根
淋病非透膜殺菌不能斷根，幾乎盡人皆知，無待贅述！惟具正具有透膜殺菌能力之藥物，舍德國「梅濁尅星」外，現在東西各國，尚無同等藥力之出品，此則爲病家所宜注意者也！

哈爾濱道外六道街　柯爾登洋行總經理
64

失照聲明作廢
領名　黃溥成，住址玉泉鎮
照號　六二，六四六
坐落　玉泉鎮
地目　熟荒　面積　八垧
四至　東至劉王姓　西至…　北隣隋姓　南至于三
右記失照於登報日起滿一個月如無人聲請異議者不論落於何人之手均認無效特此聲明
康德五年七月十五日
3164

開脾健胃滋補強腎　**黃色補丸**
（主治）脾胃虛弱　早婚房勞　精神不振　腎經受傷　滑洩夢遺　善忘失眠
定價每盒一元五角每打十七元今特提出一萬盒作爲減價之品以明其效力而便推廣即現售一元五角三盒十七圓三打外埠函購貨款先匯照寄不誤
總發行哈爾濱道外十五道街　◉金勃先藥房
大連華泰藥房，大連德記全棧，奉天大成藥房，奉天金城藥房，奉天日站恒濟堂·營口洪春堂·吉林五洲藥房，江省德泰盛，錦州同盛居·安東東益增遠·鳳城東益增遠，熱河全富，新京中，凌源，萬育堂，平泉永興堂，平泉蒲盛永，如義處購買，外埠將欵由郵局匯票寄至哈爾濱道外五道街路東金勃先藥房原小回件不誤
總發行哈爾濱道外十五道街
49

帶藥暖宮丹·調經養血丸
紅緞子仙膏
主治婦女經血不准，行經腹痛，血色不正，宮冷白帶，經閉血枯，積聚塊，內服調經養血丸，用帶藥暖宮丹，諸病全愈。
定價　紅緞子仙膏，定價大貼國幣四元中貼二元加料每貼六元帶藥暖宮丹一付二元（調經養血丸定價一料國幣四元）
良機　購紅緞子仙膏者均照定價減收一半加料每貼實收國幣三元大貼者二元中貼者一元另外奉送暖宮丹一付
總發行哈爾濱道外十五道街　金勃先藥房啟

北滿總特約店

福源祥

哈爾濱道外南和街
電話三五八八　七二六五番

1473

哈爾濱

同茂東

建築材料　板皮燒材
板料箱料　代割鋸口
板條鋸末　定做木箱

製材工場
總工場道外東江壩外 振江街　電話八六四二號
分工場八站 南木廠 方長街　電話三三九三五 三七六四號

雜貨商店
新到各種 春夏用品 呢絨綢緞
棉布雜貨 毛布人絹 批發零售
道裡中國十二道街三九號
電話（一四二九七）（六一七三番）

88

產婆

在哈已開業十八年
經驗宏富手術精良滿語流暢
對於接產不分晝夜隨招隨到希滿洲國官商各界利用之產婦幸甚人道幸甚

產婆 岡豔子 啓

已遷至道裡田地街三十三號樓上十五號　電話二二六七號

19

秋林株式會社售貨廣告

時值夏季敝社精選品質優良之貨製成男女嬰兒及時外衣式樣時新手工精巧專備各界選購如蒙定作亦甚歡迎此外備有男用涼帽價自國幣九角五分起碼，男女嬰兒履物，旅行捕魚及運動用品照像器，無線電收音器，洋戲，唱片等等俱全惠顧不誤

夏季營業時間　自上午九時起至下午七時止

秋林株式會社啓

1345

看！遠方經過通信都問瞽者周子良算盤術卦粮行漲落頗有把握問病有無危險求醫何方指明

▲指引迷津去路。▲提醒久困英雄。直言無隱

▲嗚謝哈市道外正陽十五道街國泰影院西鄰天然命館，瞽目大術士算盤術打卦
皆知活神仙周子良先生，研究前途動靜大吉大凶，周子良算命批八字考察各人
環境流年月令，男女人生禍福，大凡決不能逃術學以外。▲茲就所知之外埠通
信問卜應驗，諸君列下：林密縣平陽鎮徐逸民先生問求事進步，今去歲中通信五
次，大建雙盛號高吉良及方九城二君問種行，五月通信三次。四平街中央通廣
□生王樹森君同粮行漲落，存空何月有財，通信四次。四逃路術門台聚興盛鐘健
圍長林，同失子後得回。錦州省立兩級中學校金貿夫君，問投考果取仲，四平
街新昌盛劉袁峰同求事成香。本漢湖煤礦公司李鴨緣，問走丟失。朝鮮成南
加乞波協成東張序範，問大合婚妨碍有無。方正縣三華火磨過風生及海龍中央
銀行梁信化吉林提存局呂怡廷錦州鐵路局三十家子站崔仲備君皆大批八字。所
批種驅精詳壹嚴奏。▲又該舘遠方去函求卜，卦交六次以下往上麻面點請任，
報一吉時，書明何日問何事體，卦費二元先匯新問事兩種達占二卜匯金三元，
闢保電大講註明為官營商及欲求陳事進步或問來事成否，謀事祉本埠或外方言
與他人代交分長瞽平瞽，如談八字更知已往未商，言明生辰年月及家庭老幼對
明備考容生尅，問丟失逃走，失物日期地點官如件日及人口寫明。詞認勝敗書
方掛號，卦費先交不失信用，空函恕不答覆，生有急事利用速達更於封皮外書
明「遠方通信保」為要。▲茲將該舘轉招男女新生習學卜術得則列下：詳章函學
心寄面議街可，為格高小卒業：年齡十五至三十歲者　神體健發音宏亮，科
業品行傳良者，嗜好烟酒行為滑稽者概不收，女生由女師教授，女士斷詳
亦同保有教，男凡子良祖任，三年內每日學費八元，飯費每月七元，須有保錯
人無保先交六日生用，合同書明，中途雙方不會退學，期內無論發生任何事一
保人負責，中途費目生減價二成，女生如有家費者費但卒業須劾力三年，會
次交費減三成。術學偉大到處抑賢遇遊全球無需川費，此藝不經傳士農工商
可研究。㊀日鮮男女各國人士皆可通信卜疑㊁

該館價目
—外埠—大批八字（減價二成）二十圓　十天批妥，中批十五元七天，草批十元六天，大合婚四元，卜合二元，釋吉四圓。
—本市—本埠微末小事問卜一圓，抽籤六毛，算命面談三圓，關係重大三卦合一二圓六毛。
2660

◎◎◎醫林介紹◎◎◎

松天醫社　診治「皮膚科」　花柳病科
地址 道外中十一道街路南 正陽南國民學校對過
小兒不能針藥者 屢用針藥未愈者 請你注意
43

官准 小兒科 樂樹庭
道外中五道街東路九

德國醫學博士 伊午阿克
專門眼科
道裡斜紋二道街五號 電話五三〇四
接診時間 晨九至十 下午三時至四時半
148

醫士 塞爾麥新
石頭道街九十五號二層樓 電話三一三五
現□□照常應診
專治內外科及婦女科
145

海北眼科醫社
道外正陽八道街路南
專門眼科
醫師文星泉
專治翳膜痧眼並二目失明症
156

醫士渥洛布林司基
道裡商務街二號第一戶 電話二四五七
專治 內科小兒科肺結核
接診時間 上午九時至十時 下午五時至七時
146

凡吾 皮膚花柳科醫院 小外科
哈爾濱道裡中國頭道街二十一號 電話四二〇一
院長 劉德新（凡吾） 曾任哈市立醫院醫長 南滿醫大學士
診療時間 每日上午十點至一點 下午三點至六點 星期日只限上午
183

女醫士 不閣夫司嘜牙
地址十四道街三十三號郵局隔壁 電話七一九二
專治婦科產科內科
診時間午後三時至五時
接大安街五十五號德國醫院 九時至十二時
150

德國專門眼科醫學博士 格利德恩耳
斜紋二道街十七號二層樓上一階 即大同廣場
診療時間 上午十一時至一時止 下午四時至六時止 聘有滿人接洽
169

醫士 愛佈什句
專治內科各症
道裡外國七道街十三號
診療時間 午十一時至十二時 五時至七時
電話三七七五
144

女醫士 吳薩諾司嘹牙
專門婦科及產科
道裡面包街七十六號 電話四二一八號
診療時間 十二時至二時 午後三時至五時
162

徐新華診療所
南滿醫學士 醫師 徐桂藩
診治 內 小兒科
助產士 徐志遠
地址 道外北九道街路西
25

鳳石內科醫院
道裡中國頭道街二十一號
南滿醫學士 醫師 劉鐵城
專門 內科
診療時間 每日午前九時至十二時 午後四時至七時 星期日只限午前
電話二二五八
152

醫士 伍拉赫
道裡碼隊街一五三號 電話四九八一
專治 內科並神經心臟病
接診時間 晨九時至十一時 午後四至六時 聘有滿人接洽
149

花柳病專科
□醫生醫社

41

醫師 周闊五斯及
道裡外國六道街八號房第三戶 電話三三八八
專門耳鼻喉科及外科
接診時間 晨十時至十一時 午後四至六時
151

明明眼科醫院
哈爾濱道裡中國頭道街
醫學博士 石增榮 電話七五一〇
診療時間 午前八至十二 午後五至七
住院有各等病房
眼病問答（須附足信郵者）
23

鏡波小兒科醫院
南滿醫學士 德國留學 吳鏡波
道裡中國頭道街十三號
診療時間 上午九時至十二時 下午四時至七時 星期日下午休診
154

田沛恩 痔漏專科
午前十一時開診午後六時止 患者親臨為洽
地址 哈爾濱道外正陽頭路南門牌十九號院內二十二號
163

醫士 牙信斯基
專治 內科皮膚花柳科
每日 午前八點至十點 午後六點至八點
哈爾濱道裡面包街外國四道街四十三號
168

醫士林德爾
專門 產科及婦科各症
道裡十四道街五十三號 郵局隔壁電話三六〇四
接診時間 自午前八時半至十時 午後四時至六時
148

牙醫

專門牙科醫師 列阿柴木
曾在亞陸格斯及愛魯佃任醫師十六年
道裡周街十五號
接診時間 上午九至一 下午三至七 星期日十至一
164

俄國牙醫師 叔爾杜道維赤
本醫師專門技術製造各種新牙以及治牙補牙鑲牙拔牙手術完備
地址 道裡外國三道街路北三十九號
3111

牙醫 亞陸哥斯及愛魯氏
創設於一九一五年
道裏外國三道街七號中央大街拐角 電話四八〇一
接診時間 晨九時至二時 後三時至六時 星期日十時至一時
147

齒科醫師 劉鳳書
應診時間 每日上午十時起 下午二時止
道裡中央大街四十二號一戶
159

齒科醫師 李蔭成
新設X光透視照像診斷
應診時間 上午八時至一時 下午三時至七時 星期下午停診
哈爾濱道裏外國七道街五號
158

日本齒科醫學士 劉東亮
治牙，鑲牙，拔牙 無不精巧定價公道
景陽街平安電影院南邊 東亮牙齒專科
142

治牙之處
道裡十四道街三十九號 郵局毘鄰三樓二號
每次診費二角藥費在內 鑲牙補牙科僅收材料費
醫師經驗宏富手術精無痛苦

通滿語採用歐美材料俄牙醫師皮里坡七克，價格低減，鑲牙吉諾福金謹啓
140

東尚齒科醫院
日本大學齒科醫學士 黃東尚
治牙 拔牙鑲牙矯正牙 口腔手術 牙疳補牙 鼻補牙
時間 午前九時至午一時 下午三時至七時 星期日休診
道裡外國八道街拐角
157

牙醫 馬子果倭依 叶鑲牙
道裡中國四道街十一號
〔自午前九時至十二時〕〔午後自二時至六時〕
160

猶太醫院

病房單間或公衆房間設備俱全收費低廉
電氣均有專門醫師診治自設化驗室化驗血便及其他一切並有各科治療室
愛克斯光透光照像
道裡中國五道街四十號電話三一七三
2686

劉氏樂仙膏

主治婦女
經血不調　赤白帶下
腹痛瘀滯　疼痛等症　子宮寒冷

哈爾濱道外十四道街 老福春堂總售處

●專治咳嗽「劉氏金丹」
▲主治 咳嗽肺病 癆傷咳嗽傷 痰喘感冒咳嗽等症
定價每盒一圓 每付一角

養血保坤丸
主治婦女調經和血去瘀積去瘀寒去瘀血俱病除淨必能得子無受苦腦請服試之言之不謬
定價每料三元

金剛藥片
▲主治男子虛弱 先天不足腎虧精損 老年精衰小便夜頻 精神疲倦耳作蟬鳴 腰腿疼痛等症
◎定價國幣 大盒五十片二圓　十圓 小盒二十片一圓半　打五圓
外埠各大藥房皆有經售倘無處購買將欵匯寄哈爾濱本藥店無悞原班回寄郵票代價均可
哈爾濱道外正陽十四道街 老福春堂
2641

暑期募集 中初等日語專修 國民高等 科插班生徒

民生部立案

哈爾濱中央學院

報名，自即日起—開學，七月十日
手續，入學時須繳二寸半身相片二張並填寫入學願書
宿舍，本校為便利外埠學生起見特備宿舍
函索簡章須寄郵票四分
校址：哈爾濱道裡中國三道街十一
10

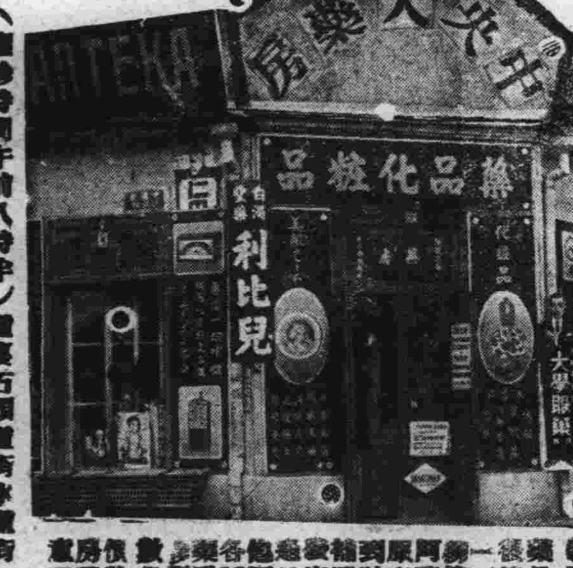

敝房業號新由歐美運到各種藥品以及化粧品批發零售貨列
後鑑國醫學博士陶醫氏新製九一國內服藥水專治多期梅毒花……
本藥房主人啓

（應診時間午前八時半到十點二點到四點半）
道裏石頭道街水道街拐角（電話二九五二）
中央大藥房
32

咳嗽靈藥 清金保肺丸

此藥專治咳嗽，服後十分鐘見效，多年咳嗽痰喘服一盒痊愈，新得外感咳嗽服二三付痊愈，如不信請先試服用即知不謬也
▲定價每盒二十二付國幣一圓二角　試用包兩付國幣一角二
30

痔漏化管靈丹

痔之種類甚多，如肛門旁，如肉起竄孔，外時流膿血者名曰牡痔，肛邊腫痛生瘡者名曰酒痔，肛邊有核，痛及寒熱，名曰腸痔，大便輒有血出者，名曰血痔，若大便難肚脫良久始入者，名曰氣痔，統治之方，雖多收效者甚少，鄙人密製此丹如黃豆大，每日早晚空心服用開水送服二粒，多服而效大，即多年老痔服之無不可以收效，並兼治下寒陽萎症，久服與身，大之益處也
●定價每盒國幣一元二角半　打六圓五角　一打十二圓
（外埠函購郵費兩角欵到即寄）
總批發處天津黃緯路閻氏製藥所出品
哈爾濱總經理處 道外桃花巷街 閻氏藥房